（明治卅九年十月廿四日第三種郵便物認可）（大同元年七月二十六日第三種郵便物認可）　康德七年二月四日　昭和十五年二月四日　THE SHENG CHING SHIH PAO　（日刊）　星期日　西曆一千九百四十年　陰曆己卯年十二月廿七日　第一萬零七百七號　（一）

盛京時報

二月三日發行

晚刊

還都準備委員會遷寧
開始所轄事務
整理建築物及必要品等

【南京二日電】當青島會談時、以國民党秘書官褚民誼氏、維新政府內政部長陳群氏爲正副委員長而成立之還都準備委員會、近將自滬移寧、開始所轄事務、而關於該委員會之成立、巷間似有種種臆測、維新政府某要人、發表談話、闡明見解如次、

還都委員會之主要任務、在於中央政府樹立後必須建築物及其他必要品之整理準備、蓋國民党爲整備首都由重慶返還南京之內部組織、若臆測爲委員會接收臨時維新兩政府、殊未得當、該委員會既與兩政府無何等關係、又非携有接收既成政權之使命而組織者、兩政府之結束問題、俟在聯合委員會正式決定後、當以中央政治委員會名義、採取接收手續、

空陸協力連戰連捷
佔領敵要衝賓陽
實予廣西軍一致命打擊

【南寧二日電】二日下午三時、日本竹園部隊、突破賓陽東南十七粁之武凌墟、更行北進、攻拔馬王墟、遂乘連勝之威、與友軍陸上空軍協力、至六時三十分、突入敵最大據點賓陽縣城、坪井、宮森、福田諸部隊、勢如怒濤、相繼覆滅附近一帶敗敵之豫備軍事設施、如斯、賓陽之役、頗可稱爲此次作戰之輝煌金字塔、

□　□　□

黨軍已陷入包圍陣
內部呈大混亂

【廣東二日電】據華方消息云、因日軍包圍攻擊、已狼狽之白崇禧、對蔣介石要求增派援軍、同時極力命全軍逃出日本軍之包圍網、然知其不可能、遂作爲最後之方針手段、將麾下聯合軍之中央軍、四川軍、雲南軍等置於最前線、將直系廣西軍配置於第二線、而於日本軍之總攻擊前、頓行移動兵力、是以黨軍內部、呈大動搖、與日本軍之神速攻擊同時敵陣營內呈大混亂、

上海日總領事會議

全華週間戰況

【南京二日電】中國派遣軍報道部發表、自一月二十六日至二月二日、全華週間戰況、概要如左、

一、一般情況

以對內對外宣傳爲常習目的之敵軍殘餘攻勢、前週以來、因日軍果敢之殲滅作戰、遂到處粉粹、

一、蒙疆方面、在包頭南方、黃河西岸地區、將展開大殲滅戰、屢與接觸、敵即受甚大打擊、向鄂爾多斯砂漠地區潰退、日軍目下正以快速部隊猛追中、將展開最高潮之殲滅戰、

一、華北南都方面、國共相剋、與物質缺乏、向日軍投降部隊、續出不窮、而此等均與日軍携手一致、以討伐共產軍爲志願、

一、華中方面、自入本週以來、湖北江南兩地域內、敵之蠢動、躍亘月餘、終被日軍追於宋路、杭州蕭山方面之敵、亦皆潰退、現歸鎮靜、

一、華南方面、敵以南寧陷落、殊感棘手、擬克復從來援蔣之最大經路、由各方面集合總勢力二十餘師、企圖大規模之反抗、二十八日、猛然開始行動、即經日軍精銳部隊攻擊而潰退、目下在該方面之戰、爲華南未曾有之屍山血河現象、呈於華軍之前、頃廣東方面敵軍一部、擬與南寧戰線呼應、以期牽制我軍之蠢動、然此不足成爲問題、

敵軍開始退却
五原陷落在即

【包頭二日電】據陸軍機之偵察云、一日下午曾佔領五原東北方二十公里之烏鎮之日軍石黑、山野田等各部隊、以破竹之勢繼續西進、其先鋒於二日上午十時三十分、殺到五原北方三十五公里之萬和長敵陣、另外一隊、由烏鎮五原街道向五原開始急進、因此五原之敵、即在是夜分散、向西方開始退却、

日軍佔領狼山

【張家口二日電】張家口○○部隊發表、我軍於一日下午十時佔領烏鎮東北方二十公里及其北方狼山之敵據點、繼續向五原進擊中、

日機轟炸滇越線

【上海二日電】中國方面艦隊報道部二月二日下午四時發表、華南方面戰況、海軍航空部隊、昨一日薄暮、大擧長驅飛至雲南省蒙自、急襲至法屬安南國境之敵軍事設施補給路滇越鐵道、以冒敵方猛烈之防禦砲火、擊退敵方E一六型戰鬪機執拗之挑戰、並炸破前線重要鐵橋及線路數處、于狂奔於復舊工事之敵以甚大打擊、全機安然歸還、

全聯處理幹事會
檢討暢達民意事項
對國籍法戶籍法等亦加討論
第二日

【新京專電】檢討協和會康德六年全聯議決二部議案十九件中之重點事項爲如左三件遂行檢討報告之第二次事後處理幹事會、第二日、（關於第三部民族協和實現之事項）二日午後二時起、在中央本部第一會議室、經總務廳企劃處、法制處、人事處、治安、民生、司法、交通各部、並地方法院、特殊會社關係者各機關、中央本部關係者、約二百名出席之下擧行、關於第

△當諸法令制定之際、關於澈底暢達民意之件、已由企劃處手島參事官、於去年擧行之企劃處會議、並省次長會議席上指示、又以公文書正式通達、關於該方法有二、

一、使協和會職員出席省縣市街村內部之會議、

二、向協和會各級分科會本部委員會之提議、加入民生問題、

對此兩項已節節施行、惟問題解決之重點、在於協和會機構並行政機構之末端、街村與協和會分會及町內會與協和會分會之問題、爲民意暢達上之重要點、既有鑑於此、乃有網羅關係機關、遂行協議懇談、必須決定具體案之旨、

△關於國籍法並戶籍法制定之件、

國籍法、自民籍並兵役施行上言之、必須從速制度化、因有此必要、（務必於本年內決定大綱、關於日本側之諒解、應次第於本年末公布、在法制處企劃處等之關係者間、銳意進行協議、民籍法、爲暫行民籍法、豫定今年四五月間公布、目下節節起草中、並關於此實施、尙有研究之餘地、

△關於協和會議事室建設之件、

爲康德八年之協和會十週年紀念事業、於考慮之下、關係者間目下正協議中、敷地豫定在安民廣場與新設之博特物館豫定地鄰接之二萬一千坪、經費約爲二千萬之尨大規模、因之按年度計畫、關於八年度起之開工費、仰賴於政府之補給金、並一般分會員之醵金、關於建築資材、因對於物動計畫及住宅問題有關係、故取與各關係機關遂行具體的協議方針、

□　□　□

巴爾幹會議已開幕
目標在於維持和平

【伯林二日電】巴爾幹協商國會議、已自二日起、在伯爾格來得、於猶哥斯拉夫、羅馬尼亞、希臘、土耳其四國外相出席之下、擧行全歐洲注視之會議、惟柏林政界、以爲該會議乃左右巴爾幹地方今後之動向者、對於會議之成行、加以重大關心、蓋德意志無戰禍波及巴爾幹之希望、因此種意味、故馬哥維齊外相、當會議開會時、發表巴爾幹協商國會議之目標、爲維持巴爾幹之和平、強化諸國間友好關係之聲明、大受歡迎、

突破武鳴附近
擊潰華軍萬人

【南寧二日電】自永淳方面北進、進衝敵軍左側腹背、二日淸晨、驟轉達賓陽平野之岩本以下日本精銳諸部隊、與自賓陽街道方面南下之敵援軍一萬人馬相遇、展開壯烈戰火、日軍完全擊破敵軍、收卓絕戰果、今日下午三時、突破武鳴附近、兵不寧息、更猛烈進擊、附近敵尸遍野、誠所謂尸山血海云、

淺間丸案可望解決
下次會談堪重視
如交涉順利公表即不遠

【東京二日電】關於淺間丸事件之日英交涉、日英兩國政府、關於解決問題之具體案、已至最後政治考慮之階段、英大使克萊基氏、基於一日之谷克萊基會見結果、對於本國政府請訓中、更在二日、因受日本政治的督促、希望急速解決問題、大抵該大使接受英國政府回訓後、即在下次日英交涉中、對於淺間丸事件、努力作決定之行動、其推移殊堪重視、而下次會見、如能順利進行、在該會見席上達到淺間丸事件之結果、豫定將交涉成果、與日英兩國政府公文、同時發表、其時期約在五日左右、

日陸軍機
猛炸河曲等處

【○○二日電】陸空軍之精銳田中部隊、二日午后二時、擧○○機編隊之威容、現於東部鄂爾多斯之上、對馬占山軍本據之陝西省東北部要衝河曲、府谷、哈拉寨各地、加以爆擊、地上軍事設施、已完全壞滅云、

日軍佔敬生鄉
距五原十五公里

【○○基地二日電】日軍地上部隊、在奎素西北、渡過結冰之黃河、奇襲進擊西北方面、二日下午四時、佔領五原南方十五公里之敬生鄉、更向五原猛進中、又其他有力部隊、在奎素西隊、佔據五原南方二十公里土城、更一部急追敗敵、陸上空軍高田部隊、黑岩部隊協力、發見向西南方退却中之敵軍一部隊、敢行猛炸擊、殲滅其大部、

出發前受部隊長訓示之日空軍勇士

努力處理中國事變
完成興亞大業
米內首相在衆議院答辯

【東京二日電】米內首相二日在衆議院本會議、對於齋藤隆夫氏之質問、答辯如左、

敬答所問、關於日本處理中國事變之方針、確固弗動、政府思向此方針邁進、至於戰爭與和平問題、已拜聞高見、玆對具體問題、聊以答之、閣下所問、『日本對於中國中央政府之態度如何？』夫以汪精衛氏爲中心之新中央政府建設東亞新秩序一事、日本政府亦有相同觀念、是以政府期待新中國政府有實力、而且有調整國交之能力、極力援助、其成立發展、其次、閣下所問、『新政府樹立後、與重慶政府關係如何？』大抵新政府成立、暫與重慶政府立於對峙關係、良非得已、以期待重慶政府迅速解體、入於新政府治下、復次、則爲國內問題、政府爲完成東亞新秩序建設使命、於鞏固決意之下、用盡凡有手段、以期中國事變之處理解決、而爲完成此興亞大業、互勞務、物資、資金各方面、以增强整備戰時體制、爲處理本問題自須擧國家總力、集中全力、因此、吾人相信必須得到國民眞基於擧國一致確固不拔信念之協力也、

國軍空陸對抗演習
展開立体的攻防戰

【新京二日電】國軍今年度第一次空陸對抗演習、三日下午一時五十分、在新京第一飛行場附近擧行、展開勇壯之立體攻防戰、是日、○○飛行隊所屬○機及滿航機、空陸互相呼應、展開攻防戰、

對新政權經濟援助
櫻內藏相在衆院答辯

【東京二日電】二日衆議院本會議、櫻內藏相對於齋藤隆夫氏之質問、答辯如左、（速記）

近將成立之新中央政權財政並經濟上、果有實力與否、帝國政府、對此頗有考慮、吾等亦關於此點加以深察、日本務必竭盡所能援助、同時期待汪精衛政權自有處理財政經濟之能力、

交通部將擧行
土木主任會議

【新京專電】交通部將於二十六日起、亘三日間在軍人會館開該部機構改革後之最初的管下土木主任官會議、基於本年度豫算、關於工事之施行、協議諸商、

由中央側交通部大臣、飯田次長以下技術各司科長、遼河治水所長、及各關係官、並關東軍、官需各省土木廳科股主任官、牡丹江外七工程處長、大同建築局長等約六十名出席、關於機構改革後最初中央與地方會合、並新機構之連絡運營、相互交換無隔意的意志、

增進警官敎養
新京地區開會

【新京專電】關於滿洲國警察官敎養之第一回新京地區敎養會議、於二日午前十時起在新京地方警察學校講堂擧行、治安部谷口警務司長、飯塚敎養科、田村新京地警校長、中央警察學校市丸敎授、並關係管內之財部（奉天）飯田（吉林）日高（安東）竹中（間島）各警校主事、熱海安東省敎養科長、李、石井通化警校敎官等多數出席、先向日滿國旗敬禮之后、由田村校長說明各學校敎養概要與后參觀諸種施設、而交換各自意見、且以根據各地之特殊情況之敎養方策與改善向上爲主題、行座談會云云、

抗日匪團投降

【南京二日電】由於青島會談、新中央政府之成立、已成時間問題、頗促各地持觀望的態度之抗日遊擊匪、脫離重慶黨軍羈絆之決心、請求投降者續出、最近之主要投降匪、爲蚌埠方面孫樂如、崑山方面陶思佛、泗縣方面曹興議等所率之遊擊匪云、

晚刊一[illegible]

奉天市瀋陽日語學院招生
（各級主有証書者免試）

募聘滿系日語文法敎師一人月酬六十元以上

學別　一年級　一年級　補習科　中高等二年級

級額　高等科五〇名　中等科一百名　一百名　一百名　編級生若干名

報名　自即日起至二月十一日止

考試　二月十二日　開學　二月十三日

另有詳細簡章函索附郵票二分即寄

校址　總校　奉天市工業區五馬路南三街電話二一五一四六番

分校　奉天市小南關柴草市

奉天日語學院招生

科別　高等科　中等科　初等科

額數　各科新生六十名　插班生約二十名

報名　自一月二十日起至二月十四日爲止

考試　二月十四日　開學二月十五日【各生先一日來校】

【有卒業証書者准許免考入校】

校址奉天小西邊門外總站北大紅樓

【入學另有詳章函索附郵二分】

滿洲高等簿記學院招生

邇來新興滿洲帝國、益見進展、隨之、簿記知識之必要、愈益切實、故不通簿記者、處世就職、決無成功之望、本校乃滿洲國資格最老之簿記會計學專門學也、府有志者幸勿失此良機！

一、招收額數　速成科六十名、本科五十名

一、開學日期　二月十五日

一、修業期限　本科一箇年　速成科六箇月

一、修業科目　簿記（商業、會社、銀行）會計學、商事要項、法制經濟、商業算術、珠算、

遠道學生設有宿舍、指導懇切、敎授盡責、備有簡章函索附郵票貳分即寄

奉天市瀋陽區小南街四段一〇四號　小南邊門下車　四一三四五〇

南滿飜譯學會招生

▲本學會爲滿洲最高日語專門研究所

▲本學會爲各般語學試驗準備之學府

康德七學年度　陽二月二十六日開學　陽三月二日隨到隨試　報名截止

△實習部　午前班　初等、中等、高等科、　午後班　初等、中等、高等科、　夜間班　初等、中等、高等科、

△函授部　甲班　高等科程度、　乙班　專攻科程度、

△專攻科　各前期　各後期　各前期　各後期

▲嶄新而懇切之敎授早有定評

▲遠道通學給與乘車割引證及定期乘車證

簡章索附郵四分即寄　電話（二）一七八八番

校址奉天南二經路南頭　轉賬奉天一八〇九番

合名會社 隆泰公司
毛織物貿商

營業品目

軍警用服　協和服用服料　羅紗並其附屬　滿支毛織物　綿布各種　軍警用品各種　卸部小賣部　諸官廳御用達

本店　奉天市大和區義光街一段三號　電話長（二）四七二三番　振替口座奉天三八二〇番

出張所　大連市山縣通一一八二號　新京東頭道街　電長（二）四九四六番

至急招聘

啓者敝入現擬採用翻譯一員待遇優厚月薪百圓以下年齡不拘男女均可但須身家淸白而無嗜好希望者持親筆履歷書前來面談可也

面談時間每日正午十二時

地址奉天市亞洲旅館三樓七號

山崎謹啓

紀元節 慶祝陣
國都行事決定

【新京專電】當茲友邦日本輝耀光輝紀元二千六百年國運益隆昌之春、國都四十萬市民、爲披瀝慶祝之誠、會由協和會首都本部、愼重檢討、紀元節慶祝行事中、於一日之委員會、已決定如左、首於紀元節前一日之十日、以慶祝前奏曲、而由午後二時於滿鐵社員俱樂部、由軍樂隊、音樂院、滿鐵、新京市與、新京商業電業等國都之各吹奏樂團出演、開慶祝合同大演奏會、至翌十一日之當日、由午前八時五十分、於忠靈塔前、以義勇奉公隊爲主體由青年團協和會各分會、各種團體等約一萬五千之青年、着協和禮裝而集合、國旗揭揚、兩國歌合唱、皇居、帝宮遙拜、向建國英靈默禱、橋本中央本部長、于首都本部長致祝辭後、則高唱奉祝歌、三呼日滿兩帝國萬歲而閉式、次由忠靈塔前、向新京神社、帝宮前作堂堂之慶祝大遊行、該日午前九時、紀元節國民慶祝時間、在市內各處以電笛、汽笛、鐘等告知市民、即巴斯自動車馬車、人力車亦須停車、全市民一齊遙拜皇居、帝宮、新東亞聖業完成、是日並有『慶祝講演映畫會』午前十時國都劇場、『青少年團講演映畫會』、『午后二時協和會館』『慶祝講演與劇會』『午后六時協和會館』『紀元節慶祝之夕』『午后七時滿鐵社員俱樂部』等各方面之講演、映畫演劇等的慶祝行事、同時佛教總會新京支部、佛敎、道德會、基督敎、天主堂、紅卍會等各宗敎團體、亦本着一德一心舉行慶祝禮拜祈禱云、

推進戰時經濟統制 奉省初開整委會
官民權威者七十餘人出席

爲對省下審議立案對一般物資勞務及計畫軍需措方針之奉天省整備委員會於卅一日以省令公布規程、三日午前該第一委員會已於興亞會館開催、網羅相應統制新推進力之民權威者七十餘名出席自（委員長）土肥省次長以下（參與）奥、渡邊部隊參謀、春日憲兵隊長、石井軍管區顧問、中西滿鐵理事、三協和會省本部長、（一般委員）筒井關東倉庫支庫長、大西關東軍經理部派出所長、有賀特高課長、黑岩參謀處長、上島軍需處長、高田軍需本廠長、奉天省馬、星子范各廳長、鄭市長、松田副市長、警察廳正副廳長、稅務監督副署長、稅關長、商工公會長、（特別委員）省土木廳長、市實業處長、專賣副署長、滿鐵人事局長、同用度局長、撫順炭礦次長、奉鐵局長、昭和製鋼、本溪湖煤鐵、中銀、興銀支店、滿洲棉花、柞蠶、棉聯、糧穀、日滿商事等各會社銀行首腦部（幹事）奉天省、市商工公會、協和會、專賣署、糧穀、滿洲棉花、棉聯、日滿商事等會社官廳各科長集衆一堂、由常任幹事三上奉天省計畫科長提前執 開會辭、次有省長、委員長之致辭、即開始說明奉天省經濟統制現況、平野省工商科長說明物資及物價統制、鄭省社會科長、胡省保安科長各對經濟取締加以說明後、又開審議市縣經濟統制委員規程、定五日前起草案文、故稍事懇談後、於正午散會、並於午後施行第三分科會、決定民需用鐵鋼配給之比較云、

開分科會決定 民需鋼鐵比率

奉天省在三日省整備委員會閉會後、午後最初開分科會、物資物價委員會第三分科會、審議決定年末決定展入本年之省下民需鐵鋼康德六年度第二、三、四期（七月—康德七年三月）分比率、

開拓科學化 亟籌設研究所

【新京專電】開拓國策上、樹立科學的體系之開拓科學研究所設立案、已本年度豫算中、核上所要經費、緊急準備中、對於開拓科學之權威者橋本傳左衞門博士、請託要綱案提示、該博士一日晚已抵新京、二日即與開拓總局、滿拓、拓植委員會等關係機關協議、關於設立具體化、遂行磋商、並該博士、四日與該研究所設立、同時將就任初代所長、

東亞大都市懇談會 今秋招開

【東京電】爲謀東亞大都市間親善融和在東京市提唱之下、結成東亞大都市聯盟參事會、二日在丸之內會館開會、東京市及其他六大都市各代表者參集、關於結成大會日程及其他、有所協議、結果、基於去年開催之東亞大都市懇談會所決定、以今秋十一月十日頃爲中心、約亘十日間州內、在東京舉行大會並總會、又勸誘都市人口二十萬以上之都市以外、加入雅臘都市（張家口、大同、太原）豫測合計四十二市、決定招聘之計畫云、

□外週間 新京戶外週間第二日于市長

奉天市經濟協議會 運營要領編定

過去已見由協和會中央本部發表之中央本部經濟委員會並奉天市經濟協議會設置案、乃指向協和會活動、寄與國防經濟體制確立之一新方向、頗值注目、今與奉天經濟界中堅階層之特殊會社、地域別會、城內銀行俱樂部、商工公會等、經約一週間之懇談會結果、關於爲經濟協議會運營根幹之分科會設置具体案、意見已見一致、更於一月卅日舉開與省、市兩公署之會談、已明確理論省整備委員會臨能、與本經濟協議會之機能、並非何等重複者、是以二月二日午後二時、在奉ビル會館、舉開市本部委員會、上程奉天市經濟協議會實施方針之經濟協議會運營要領案、審議結果、滿場一致可決、經濟 [illegible] 題別分科會、物資別分科會、職業別團体分科會、代表公正之民意、立脚於協和精神、常對應國家目的、而明示議案之審議、及問題之處理、是爲注目之點、

△奉天市經濟協議會運營要領

一、分科會與總會之關係、

經濟協議會、分科會與分科會二部、先設置分科會、總會則於市本部長認爲必要時、設置其適宜

二、分科會之種類

（甲）問題別分科會 審議與奉天市之生產配給並其他業者及一般消費者有直接間接重大關係之經濟問題、

（乙）物資別分科會 關於按物動計畫所統制之物資並與此有關聯之物資、審議與奉天市之生產、配給、業者並一般消費者有直接、間接重大關係之問題、

（丙）職業別團體分科會審議職業別團體內之問

三、分科會之任務

分科會乃爲經濟協議會之主體、故其運營、代表公正之民意、始終立足於協和精神、常對應國家目的、以議案之審議爲任務、至於分科會構成員係由主査、代表及市本部長、省本部長指名者構成、

四、總會之任務

總會提交分科會不能解決之問題、由分科會之主査並一定之代表取遂行審議之協議形態、以期宣德

監察會議閉幕
已認識新制度運用

【新京專電】第一回全體監察協議會、曾提出希望急速加以調整、反映地方行政各種重要問題之地方行政綜合化、地方行政權之强化、徹底奉整備委員會根本方針等地方行政整備刷新之問題、已愼重加以檢討、監察官室、則逐次與當該部局連絡、以使其實現、根據新監察制度之根本趣旨、省監察担當者、已認識新制度之運用、於後大成果中、業於二日閉幕、此次會議之中心議題諸問題如左、

一、地方行政之綜合化

二、地方行政權之强化、

三、整備委員會之問題、

催報房租
倘再遲延決施嚴懲

【新京專電】於一般房戶熱烈期待中而公布之住宅房租統制法、已由新京、奉天、哈爾濱三大都市先行本格的運營、新京特別市公署前曾爲整備公定房租台帳、令全市八千戶之房東申報房租等事、但至申報截止期之三十一日申報者僅五千餘戶、其中尙有若干之虛報者、如此不但施行遲延、且有違統制之本質、因此市公署最近將延長截止期、並發最後之通牒、果再有違背統制之本質、故意不報者決嚴重罰辦云、

輸入華工對策 總局開始協議

鐵道總局主辦之入滿華工百四十萬之輸送對策協議會、於二日午前十時在總局舉行、總局由營業局、自動車局、水運局、輸送局等各鐵道局之關係者、並華北交通會社北京天津各鐵道局勞工協會、勞務協會、土建協會、營口修航會等出席、關於華工大量輸送加以協議、聞於三日亦繼續進行協議云、

空務協會刊行 防空讀本

【新京專電】空務協會、爲向全滿普及防空思想、與適合燈火管制實際之綜合的知識、決於三月中旬、將滿洲防空讀本付梓、日本雖已出版防空讀本數種、然於土地建築物完全不同之滿洲國、頗不適用、故此次之出版、以適時宜、而受各方歡迎、再該協會、自三月末日截止、募集『小學生童謠』與『國民防空歌』、待當選歌決定後、豫定將其灌入唱片、以資普及防空觀念云、

國展 今夏在奉天舉行

【新京專電】民生部主催『國展』、歷於國都實行、按美術文化之普及、各地殊望輪流開催、頃奉天、吉林兩省、特派專員交涉、已得端緒、暫以經費關係、俟本年八月下旬、與奉天省美術協會聯絡、並乘國都展覽終了之際、決定以十日間在奉天開催、

隣保委員改選
定五日舉行委囑式

奉天市隣保委員會、現以市區制業已更新、爲確圖今後社會事業之普及達成互助之目的起見、特以各該隣保委員等之任期已滿、爲另行委囑以資今後事業之進行計、特經擬定於本月五日午前十一時許在市公署大講堂內、於全市各分區長副分區長二百餘衆全体參與之下、而由奉天市長舉行隣保委員委囑狀授與式、茲當日開會之次序如下、（一）開式（二）向國旗行最敬禮（三）回鑾訓 [illegible] 狀授與（五）訓示（市長）（六）答辭（七）向國旗敬禮（八）閉式（九）一同退場云、

滿鐵選派代表社員 赴日慶祝紀元佳節

滿鐵社員會、當於來二月十一日紀元節、決派遣代表滿鐵之社員使參拜橿原神宮、今次由全滿各地選拔十三名、行五日大連參集六日、參拜社員會殉職紀念碑全日十一時乘黑龍丸、赴日本一行如左、

北澤良一（本社）小松山）三原昭夫（奉天）松澤退治（公主嶺）陣內繁（撫順）渡邊信明（錦州）後藤雄（吉林）山野善一郎（哈爾濱）丸山勢一（齊齊哈爾）渡瀨茂吉（北鮮）菅野利助（牡丹江）大津久夫（本社）

第二放送用語 亟謀統一

【新京專電】在成就日滿一德一心的大目的之下、滿洲國民複雜的使用語、也該統一一下、尤其在麥克風的時候、這問題更趨嚴重、放送當局、有見及此、由電電放送部與弘報處、協和會、民生部、國通等各機關連絡之下、力謀統一放送用語一日在電電本社會議開其第一回會議協議左列三事件

一、關於日本國字讀法之件

二、關於外國地人名讀法之件

三、關於日本地人名讀法之件

席上對於第一個問題、就是在滿語任何辭書找不着任何滿系學者也不能像漢字的日本字、這種漢字有一百三十六個、這百三十六字裡最後還不易達到定一的有『匂、笹、込、糀、粂、凪、杆』等、結局、放送委員、各門名論奇說、大体決定爲匂（包）笹（西）込（魯）杵（汪）凪（風）而呼麿爲（麻呂）粂爲（久米）自今日二日起、滿系第二放送即使用此發音云、

工業會討論 用煤對策

滿洲工業會、豫定於五日開奉天支部委員會、十四日許、開本部役員會、大抵議題即關於目前問題之工業用煤對策問題、由野添常務理事、報告上京對政府折衝顚末、關於今後對策方針、當有所種種討議、而期待與風早鑛工司長同會開燃料問題懇談會、因風早司長目下赴蒙疆視察中、不能實現云、

匪猖獗 大東區叉傳警報
義盛洋行被搶去三百元

昨晨九時許、大和區稻葉町、匪人胆敢白晝行搶事、已誌本報、距料在警網嚴振中、當晚六時三十分許、大東區德化街二九號義盛洋行、亦以被搶聞、損失三百餘元、其情形如左、

緣大東區警察署管內德化街廿九號麵粉配給所義盛洋行、執事人寧煥廷、於二日晚六時半許、有不速之客二人、姍姍而至、聲稱欲購白麵、詢以有否、該號當相以週旋、不竟語未幾、而客人態度忽變、各出手槍、而鳴一響、以表示威、此時一匪於門口處、張望尋風、一匪威脅事主、强迫速出其所有與之、事主迫不得已、唯命是從、匪徒得贓三百餘元、然後悠悠不迫、並乘置於門前之自行車向南逃走、大致似奔小河沿方面而去、事後該號急往鳴警、大東署聞報、即派員至現場檢証、一方並與警檢及其他各署聯絡、以期捉拿匪人云、

徹底訓練防空
防衛會決定新計劃

【新京專電】負全滿防空强化責任之防衛委員會、二日午後自二時、於國防會館大會議室、開本年度新事業協議會、由犬塚新京特別市計劃科長以下軍官委員出席、對徹底各種防空訓練計劃、已決定大事努力云、

國都戶外日 舉行各種行事

【新京專電】以興亞奉公日之一日、爲期展開之國都戶外週間、一日天氣溫和、午後四時半起假兒玉公園有氷上速力滑走會、市民前往參觀亦衆、第三日爲戰蹟訪問强步大會（午后一時由兒玉公園出發至寬城子往復强步）第四日在兒玉公園舉行兒童放風箏等遊戲會、同時於第三及第四兩日夜間在滿鐵社員俱樂部舉開『體操與音樂之會』云、

舊正節約 提倡戒煙酒

協和會奉天市本部、爲謀市民於舊正月間、徹底節約娛樂消費、以期達成愛護資源實踐節約之使命、預定二月十三、十四兩日間爲自肅自戒日市民必須實施戒酒、禁煙、及其他無味之娛樂等等、現當局對其他詳細行事、正進行準備中云、

棉布商經理 解囊濟貧

小西城門外電車路路東榮豐公司經理李誠廷氏者向以經營棉布爲業、年來其業務頗極發達、該氏頃以時屬年關、爲對於同善堂內之貧困老人孤兒等表示救濟起見、特於三日向同善堂寄贈白麵八百四十五斤、同時並施捨木棺二十具以備老病而死者之需、同善堂當局、收領後對該氏之善舉、頗極感激不盡云、

巨廈改作善門
商務會樓舍讓與同善堂

大和區奉天南滿站商務會、自治外法權撤廢實施後、對於該分會之事務、當即結束而停止、其對於原有之建築物三層樓房五十一間、當即經由全體役員會議結果、即將全部讓與同善堂、留作慈善事業、自去歲康德六年五月八日、双方議定後、即行移管、同善堂方面、爲遵照當時議定之交換條件起見、決將該地劃爲同善堂臨時出張所、以便對於大和區界滿人患病者免費施療、同時對要求增劃爲庇寒所事因該地爲注視清潔計、決定改爲城內原市公署院內、作爲貧民庇寒所、該種項之社會慈善事業決定、由本年三月一日起始實施、同善堂目下正在積極準備中、該大和區之商會舊址位於平安通廣場正面係建自民國十五年春以經費五萬元而建完成者所有全部經費、均以各商號集資均攤而獲得、其建築物共三階全部房間爲五十一間云、（寫眞即該樓房）

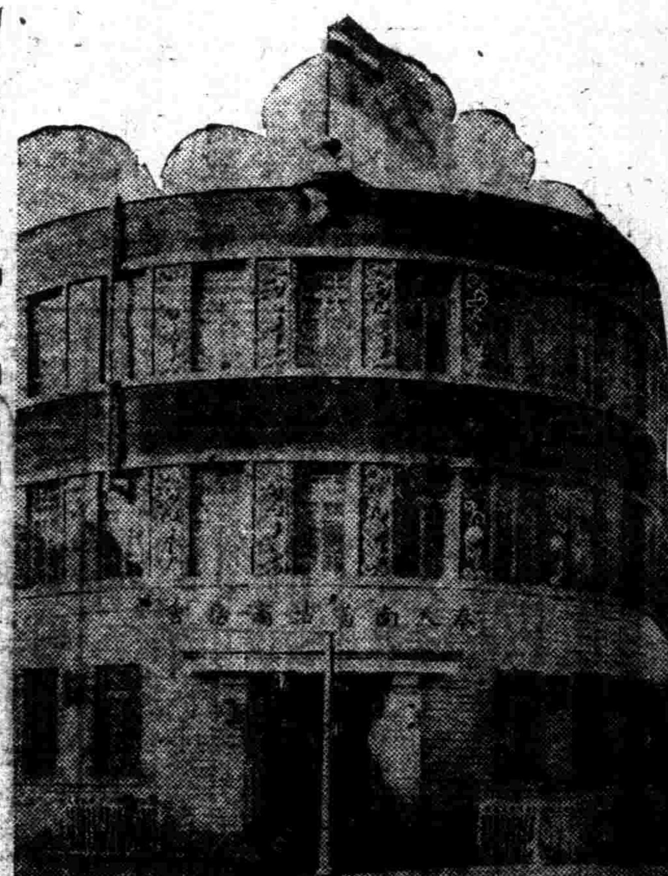

天氣豫報

四日北東風 晴間陰

昨日溫度 最高 零下十度五 最低 零下十八度二

全世界最優良的

美兒固精

明治製菓公司

酷寒還有半月

二月末氣溫可增高

『石炭節約』、『低溫生活』正在這種搖旗吶喊的聲中、一月不久就將度過、於是乎例年的酷寒時季、再有半個來月也要向北方離別了吾們而去、按着滿洲尤其是國都的大新京、最冷的寒天、大體是從陽曆年到春節的期間、在這期間內、眞是所謂冰雪載途、寒風骨刺、可是一到立春、再過了春節、（今年立春是二月五日、春節是二月八日）無論冬神如何施雪、也的確是差強了許多、差不離例年都是一樣、春節以後、『寒』的最高程度已成過去、由是即一天暖和一天、就拿着新京而言在例年的三月底、溫度就日漸增加（上騰）、柏油的大馬路上的冰雪、也化而水爲水操場上公園裡、到處可以看見冰塊融解的水溝、朋友們、冬之神還有半個來月就要告辭了、吾們要本着低溫生活的意旨、貫澈初衷、活潑潑的度過了嚴冬、準備着梅花香裡迎新春吧、

下面的表是去年各地氣溫的一般、可以作爲參考（帶△的是零下）

地名	一月平均	二月平均	最高	最低
黑河	△二五、六	△一六、四	△三、三	△二五、○
齊齊哈爾	△二五、六	△一七、一	△二、六	△二三、四
海拉爾	△二九、三	△二三、六	△五、○	△二七、○
佳木斯	△二二、一	△一四、五	△○、四	△二一、九
哈爾濱	△二二、七	△一五、五	△○、八	△一九、四
新京	△一九、五	△一三、二	△二、九	△一五、四
奉天	△一二、八	△六八、一	△一○、○	△六、六
錦州	△九、八	△五、二	△六、三	△七、七
承德	△九、二	△三、六	△四、○	△六、○

世界珍聞及其他

德人柏爾茲博士對日本精神研究（上）

作者介紹、德人柏爾茲博士於明治中葉曾爲日本東大醫學部教授、及宮中顧問醫、在留日本達二十五年之久、其間致力於日本國民精神之研究、歸德後在戈倫報發表其感想、此處所介紹之論文、係其貴重研究之概要、頗値一讀、

一、日本將校之本質

果謂世上有一見虛弱之人、則當推爲西歐大都會中之日本人、尤其大學講堂內之日本人、彼等大抵身材短小、胸圍亦狹、性質朴素、着不適體之洋服、戴眼鏡；但此等弱小者之體內、却潛在足以驚倒世界之戰鬭精神、余久居日本之結果、親自體驗、不得不一拋從來西歐人之眼光、變其視覺、

日清戰爭之直前、曾有一德軍將軍對余之意見表示贊意、當時將軍之聯隊內配屬有日本將校、彼等非常幽雅、勤勉、冷靜、如此之軍隊的動作在他國內一舉一動皆不顯有何等與人以良好之印象、對軍服之尊重、閱兵式之緊張、直立不動之姿勢、甚至言辭之慷慨、鼓掌之音響、雖被讚賞、但在日本將校方面認爲軍人之分內事、不値讚美、蓋彼等自幼即天性冷靜沉着、不愛華美、忍耐持久、一般民衆亦各知懷重自愛、

尤其在民衆中日本將校謙讓之態度、頗値驚嘆、彼等無論在民衆中或軍隊之優越或特權威、因此世人對彼等之評價不免較低、但彼等內在的軍人特質、絕不可輕視、

二、視死如歸

日本之下層民衆較上流民爲強健、此正與亞歐諸國相反、蓋因米食之關係及勤勞不息所致也、在封建時代、武士終身熱心於劍術並其他武術、肉體因而強健、明治維新以後、工商業之發達、生活形態由動的轉換爲較靜止的、體育亦受影響、但現下之日本國民全體身長較前見高、此乃由三百萬以上之徵兵義務者體格檢查之結果發現者、余亦確信之、於此可判明有爲青年肉體上之劣性漸被改良、現代之日本兵持有堅忍耐勞及勇敢之體力、至此曩者柏爾氏獲得法國翰林院賞之著作中『日本人本質上乃女性的國民』一文、已失其價值矣、

尤其日本兵本質的視死輕如鴻毛之事實令人驚嘆、固然死之輕視非正當之表現、不過對自已生命之評價輕微而已、如中國人雖非勇敢之民族、但受死刑宣告時之中國人態度冷靜、屢爲亞歐將校所讚賞、日本人方面於戰爭中爲護衛祖國不但對死輕視、同時對生亦輕視亦即因輕視生而輕視死也、大抵日本人確信人死後生命仍存在、由輪迴而持有換後世改善現世生命點之良機、一切民族中爲護衛祖國、爲名譽與死、本成萬人賞讚之的、不過此種死之輕視不足說明日本人之勇敢、日本人爲衞護祖國先起犧牲生命之念、是以參戰中勇敢無比、視死如鴻毛、戰無不克也、

三、武士道的精神分析

大體東洋人與西歐人相差、多有甘受宿命論之傾向、日本人對生之輕視、全係『武士道』的精神作用、此『武士道』最重要之精粹『生之輕視』多發源自佛教及禪宗、禪宗之移入日本、一時與日本封建主義確立合流、武士間互相尊敬、此秘教的佛教宗派潛入每人心中、漸導入對一切現世生命完全否定之認識、得一世界一切容易逝去之高超抽象、淨土宗曾爲德川家康所愛好、世人視爲封建精神之化身、此教多有與禪宗類似之點家康實乃偉大之人物其生涯中幾多之戰勝、曾自稱直接受佛教之影響在其社會的政治的遺訓中有云、『余之生涯中、曾出陣十九次、其中遇險十八次、皆化兇爲吉、對佛教僧之講話、謝感之至、蒙其講話並非一心乞死、乃由死上之苦解放個人、而達天幸、抱此種生命否定之原則、可克服危難、使他人服從』、

東京大地震之時、余赴其友宅入室之瞬間、屋上墜落一物打余鼻、余初者呆然不知何故、旣見屋瓦之下落、每戶男女叫呼逃走、始悟此乃地震、

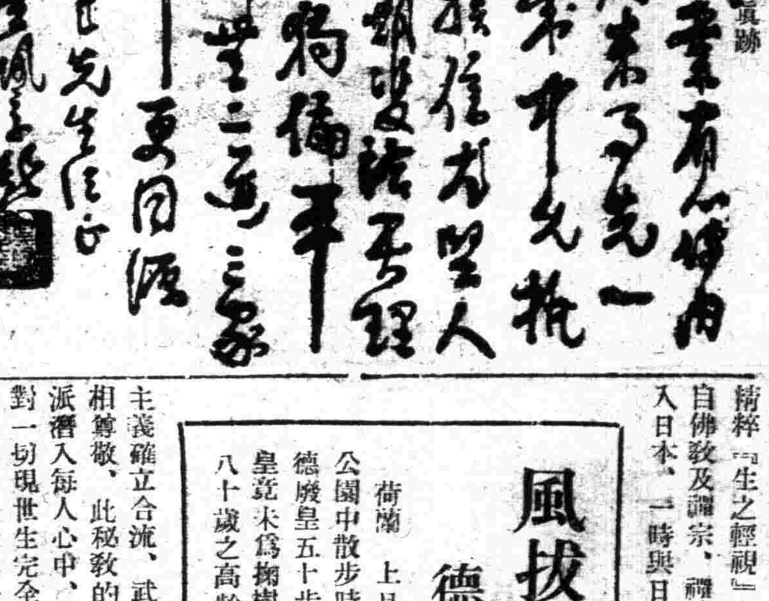

吳佩孚將軍之眞跡

怪又奇又

美人衣服被雷扯去 啞吧驚呼竟會說話

最近在秘魯的利馬附近卡連德音鎭、有一天忽然打了一個猛烈的雷、當時正値街上有一行路婦人、她的衣裳全部爲雷所擊裂、一時曲線畢露、該婦人於驚羞交加之下、竟而呆若木鷄、此時路旁恰有一啞青年、目睹此意外的模特兒不期而然的驚呼一聲、緣此、這啞青年已得發聲之法云、

美國女星二人遇匪 損失達三萬三千金

據芝加哥二十九日電訊、影星康絲登斑妮及安妮塔路易絲兩人二十八日午夜自戲院乘車就歸途之際、突遇五名蒙面盜匪、持有手槍、駕車橫攔去路、當將二人所御之價値美金三萬三千元之珠寶珍飾搶去、

漫畫

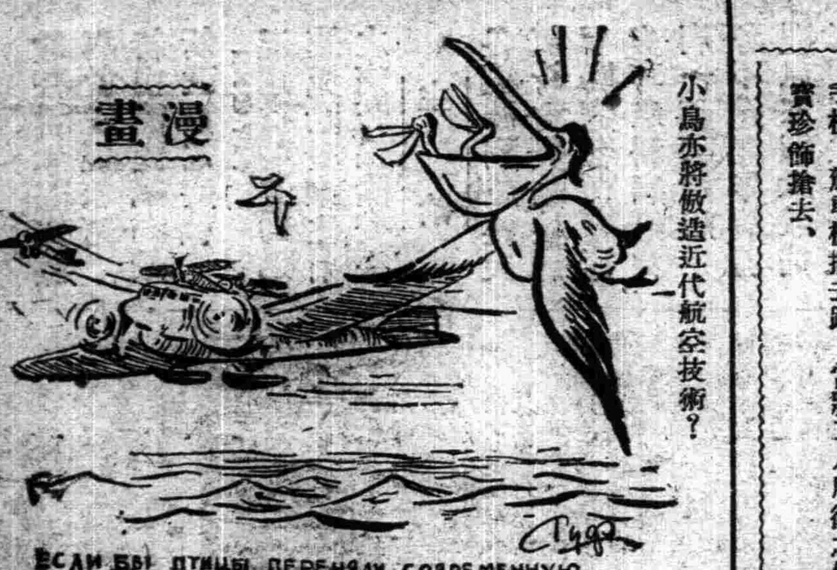

小島亦將倣造近代航空技術？

風拔擲樹三顆 德廢皇險遭不測

荷蘭　上月十九日德廢皇於上午十時半於公園中散步時、園中忽捲起旋風一股、將德廢皇五十步內之擲樹三棵拔起、但德廢皇竟未爲擲樹所擊中、按德廢皇今年已達八十歲之高齡、

猓夷奇俗猓女與人交 以巾掩面揭視輒被殺

川滇與西康接壤處、猓夷雜居、自成風氣、平日罕與漢人往還、所據山地、險要特甚、旣守要津者、藏少數猓夷、遇有敵襲、鳴金爲號則猓夷傾巢應戰、雖大軍亦不能輕入故歷來盡更經略川省者、多持懷柔政策以羈縻之、從未有作犂庭掃穴之舉者、猓女有白髮者、且較美艷、髮覆肩、文繡恆其身、恆翩翩起舞以爲娛樂、彼等多供臣黑猓役使、間亦有通漢人者、惟賦性殊異、與人燕好時、例蒙巾於首、不令見其面目、苟去其巾、必招殺身之禍、！蓋猓女於交合時、最忌揭視其面、雖情人亦反臉若不相識、

德國防空塔 高六十英尺

在德國柏林的街道上隨處可見到無圓頭錐型的防空塔、高有六十英尺、用三合土洋灰建造外部塗着綠色、一個塔內可以容下三百人、敵機空襲的時候雖是容易發覺但塔是圓錐型、投下的炸彈多半流到四外、

破獲翻戲黨 黑幕殊驚人

津訊、科學愈益進步、而社會險詐亦層出不窮、是以如津滬各通商大埠、無不黑幕重重、滬上向有一種新奇之翻戲黨、係用一種科學化油質、塗抹於紙幣上、其上符以與鈔票品質大小相類之白紙、然後利用一種壓重機重壓之即可將紙幣、原型揭上白紙、與眞鈔無異、惟業此之翻戲黨對於所製僞鈔、並不行使、而廣佈一般黨羽、拉攏利慾薰心之人、先動之以利繼勸之入股、俟騙得眞鈔後、即洪飛其冥、被騙人以事屬曖昧、多不敢聲張、因之進步破案機會、不料最近津市亦發現此種匪黨、業經市警局特高科、於本月二十六日全部破獲據探悉該匪黨在津市作案已達六七年之久、向未失事、可謂爲社會除一大害、爰有靈山人趙秀生者、年三十八歲、現住本市城內張家大院二號、偕臣桐軒、耀軒、皆爲其化名來津已七年、素與一俄人康談哥開操印製生涯、曾先後在濟南、漢口、騙得大宗鉅款旋趙與俄人脫離、在京津一帶單獨作案去年水災前由黨羽李治安介紹、在北京騙麵粉商王姓、嗣被王識破、當時退還四分之三、又經黨羽殷鳳桐介紹、行騙北京隆聚號股東、來津復先後行、南市大新旅館西關得劉記廠袋莊、去年五月在河北騙賓與灤塘經理張雲亭三千元、去年八月由黨羽劉寶亭之介紹、更曾一度去昌黎騙一豬肉販、均經得洋均分、最近趙等復與其黨羽劉化民暨星齋茂堂等在南市豪源棧騙得兩千三百餘元、此外其黨羽單獨行騙之時尚多、不料事機不密、被特高科偵知、當時全體出動、將趙秀生及其夥犯楊慶葵、翟星五、劉化民、蕭玉光等一併逮捕、經個別提訊、各犯均已供認不諱、統計數年之久、所作不下數十案、所騙不下數萬元云、

各處馳名　婦女用奇藥　下治丸

白帶經血病○一粒見奇効○直接達病根

婦女奇藥下治丸因爲藥力確實可以應承各國著名醫師証明中國政府內務部發給奬狀婦女赤帶白帶腰痛腿疼子宮寒冷久不受孕月經來時肚痛腹痛或受寒生氣而停的經閉經期不準產後病症肚內有氣塊血塊病塊寒塊等積不下或因藥粒放在生殖器內腹中積病塊等症用後自己能見病塊化下功効顯著只將本治法藥力能直接達到病源病者用後身體各部毫無痛苦重者多用此乃根

每盒應用五日定價一元五角　滿洲國郵票不收　直向本藥廠郵購

天津　法租界綠牌電車道一百二十號　素波藥廠發行

全滿代理店　奉天鐘樓北關東大藥房

新京五洲　哈爾濱道外　新京五洲　義盛興　奉天中街新亞藥房　普克

郵費代價　足代　安東瑞祥大藥房　龍江中西　撫順信仁堂　大連　錦州大和堂　天育堂　新京積盛和　營口天福堂　海城中街　新昌號　鐵嶺　江惠存厚　德藥房　天津北京各大藥房　全各埠藥房　均有出售

咳嗽痰喘經年肺病　理肺丸

月經帶下胎前産後　經帶靈

老年咳嗽多春痰喘能令人廢職　衰弱能令老年人速其死　肺病咳嗽是多的　惟有隴西氏理肺丸是肺病痰喘　保障是喘息奄奄待死的生命線　患者諸君請速購服適應症　肺痨病咳嗽吐血各期肺病本丸是以上各病必須之品

定價　小盒十丸國幣四圓　大盒二十丸國幣四圓　備有說明　函索即寄　奉天大西邊門外鴻育堂

經帶靈　適應症　月經不準　月經閉止　經行腹痛　胎前嘔吐　習慣流產　白帶下　白濁　白淫　腫滿赤痢　子宮疾患　產後腹痛　產後發燒　腹痛咳嗽　婦女產後的安全生血調經劑　特效　無恐　病一切虛病　療法是本　定價一盒半月量國幣三圓

代理店　大連市德記全棧　遼陽威春堂　鄭家屯德慶會　撫順新華藥房　德惠縣華西藥房　拜泉吉慶　昇安東　東益增　撫順新站義和謙

天津國醫函授學院　免費招生

附東群實學院長劉黎謙　科學漢醫講義　天津英租界三十二號路發慶里八號

專擦雀斑　無效退錢

不加郵費代金不寄　奉天大南關大街路東利長油坊胡同八號　玉德堂藥店

日東茶園製日東紅茶

品質優良　價格低廉

茶與茶器　咖啡　批發零售

三井洋行發售　登錄　清光洋行　奉天春日町三番地　電話三二二六三番

維他賜保命　大全大補劑

成分　性腺　男用睾丸　女用卵巢　荷爾蒙結晶·維他命·有機精素·（女用加入當歸精素）

效能　轉弱爲强·培元益精·補体增嗣

藥分男女　老幼咸宜

詳細說明書及强身要訣函索即寄

本品各藥房均售

代理店奉天中街中法大藥房　電話四、二六八五房九

上海信誼化學製藥廠監製　總廠局馬斯南路二十號

華北總辦事處北平前門內西皮市九號電話南局二三六九號

德國白濁斷根專藥　梅濁克星

特種梅濁克星

上海柯爾登洋行　各大藥房均有出售

五洲白濁　一盒斷根

哈爾濱道外正陽六道街口　柯爾登洋行

各埠經理處　▲大連　▲華泰西　▲營口　▲中西　▲奉天　五洲　▲安東　▲瑞泰　▲新京　▲中西　▲吉林　▲五洲　▲龍江　▲中西　▲鐵嶺　和發久　▲洮南　和發順　▲普蘭店

大量出產青絲水菸

本廠自開辦以來將近週年頗受各界好評故銷路日廣現爲投好主顧堅定認識起見不惜工本加細研究精益求精質味較前尤佳價且公道請光顧諸君認明源字金星商標庶不致悞

營口永吉街五十七番地　源盛昌製菸廠謹啓　電話番一二二六

市房出售

坐落皇姑屯前街路北市房一所共房屋二十六間今願廉價出讓詳細情形請向奉天市小西關同德泰茶店接洽

市房出售

坐落奉天市小西關電車道第三七號新式樓房十間後院平房兩間房屋寬大交通便利任何商業佔用均屬相當現願廉價出售有意購者請向工業區北興街三段二○八號關宅接洽

免費招生

奉天省長認可　打字員專門養成所

一、速成班三個月畢業普通班四個月畢業

一、學科完備實習科凡康德五年新發明打字機及現在各機關流行使用各式機器無一不全

一、爲發揚協和精神更於教授時間外派送日語專門學校臨學生程度選科深造

一、律免收學費女生便利外縣學生隨到隨收備有專舍

一、宿舍詳細備有入學章程函案附郵即寄新生有志學打字者請注意學校之選擇勿自誤

一、由十月一日起免費限三十名

一、本所原名『奉天打字專門學校』代打文件　校址仍在奉天小南關柴草市

專門風寒救急膏藥　貼上三日無效退錢

敬啓者鄙人經多年研究製成一種風寒救急膏藥專治男女老幼各種風寒腰腿疼背四肢麻木筋骨疼痛種心胃腹痛瀉肚痢疾等症男受風寒即腎囊潮濕虛遺精五淋白濁精寒不生女受風寒則經血不調赤白帶下經期腹痛噁心嘔吐周身無力子宮寒冷不受孕即孕亦胎氣不旺屢患小產者貼此膏藥七次驗小兒食積寒痰面黃肌瘦疳疾等症貼之奏効神速望患以上諸症者請購試之方知余言之不謬也

定價單料每大貼壹圓　小貼陸角　雙料每大貼貳圓　每小貼壹圓

外埠函購者五元以內請先寄款五元以外貨到錢回　郵局代引換金大小如買五貼均按八扣價計算之不加郵費信內寄款須要掛號否則丟失不管

總發行所奉天市大西關五斗居南胡同門牌五號　漢醫王潤川啓

青年表行

專售高尚鐘表眼鏡

奉天城內中街路北

長井医院

保肺止咳散

冬令咳嗽　來到藥

專治男婦老幼咳嗽兩肋痛夜臥不安　請試服之

總發行所　大吉來藥房

外埠大藥房均有代售

痔瘡藥　化痔龍土散　外敷化痔膏

各種痔瘡痔漏血常流大便走血脫肛及一切肛門症　函索痔圖說明付郵票四分即寄

奉天大西關大街下頭路北一○九號　張三多堂藥店

虎骨花蛇藥酒

頭痛藥　專治偏正頭痛各神經痛及暈眩更能消除積寒片劑每打三元函購每次郵費壹角

專治腰腦四肢疼痛胃腹寒積痞塊腎寒宮冷經痛帶下等病每張壹元小張六角函購每次另加郵費壹角

虎骨熊油膏

老福順堂

奉天大南關西大什字街電話（四）二八七○號

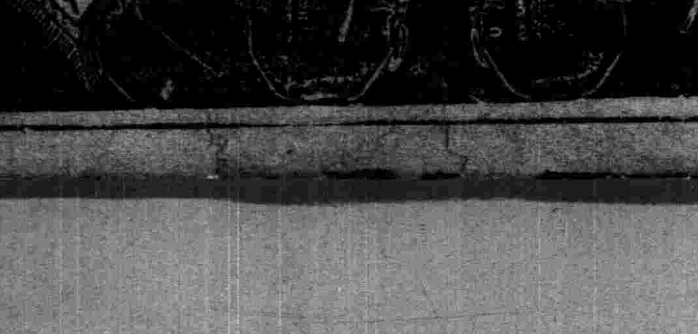

凌雲醫院

敬啓者本院爲謀病者幸福起見特由德國購到最新改良電療機 UNDATA 溫達拉號奏効迅速免除服藥注射之痛苦保險安全

主治 各種肺病肋膜炎氣管支炎結核病胃腸病各種關節炎耳鼻科病婦女病一切神精痛半身不遂老年腰背腿風寒癱木酸痛腎臟病立見奇效諸君試之疾病早癒且能增進健康

新設愛克斯光X光撮影治療透視診察

診療科目 內科、外科、小兒科、產婦科、耳鼻喉科眼科、皮膚花柳科、X光科救治癮科 醉品慢性中毒 免除痛苦時間經濟戒法迅速安全

院址奉天市大西門裡路北 電話四一三〇〇四號

經血不調與痔漏者注意

敬啓者敝人久患痔漏病症初起時肛門刺癢並發疼痛偶爾大便乾燥時肛門腫脹破爛難堪痔管流濃出血臭氣難聞坐臥疼痛行步困難小便閉澁入便更難敝人經十幾年之診治受盡針刺刀割之苦服藥無數毫無功效幸經友人介紹敝人去到鶴春堂購服三黃痔漏丸不到半個多月已將痔痛完全治愈現今一年多痔漏未犯再有敝的內人久患經血不調病症經脈不準經前錯後加以白帶時有時無屢經診治毫未見效所有病症一年比一年加重經脈也許兩月不見也許一個月見三次五次淋漓不止白帶甚多經血不正腥氣難聞有時黑紫有時淡紅小腹膨脹成塊腹內時常疼痛每至經水一見小腹疼痛更重手足麻冷腰腿酸痛四肢無力稍一行動心忙心跳心口痛加以嘔吐倒飽飲食無味午後發燒時常頭迷頭痛面黃體瘦連肩帶臂筋骨全疼敝內所患此症十五六年有餘所經各醫治療花錢若干吃藥無數對於病症毫無功效亦在鶴春堂購服安坤丸三次已將久治不愈的病根完全驅除不但病症全愈現生小兒身體健壯不但治愈全家各症而又生子敝人實在感念大德無可報達僅將敝家所患各症登報端一則爲患同病者介紹再者聊表敝人感謝之意希望有患以上各症者速服此藥早除病苦敝人全免敢作證外埠患者購藥請去信鶴春堂藥店即妥鶴春堂在奉三小南關老爺廟前風雨台胡同光明里十號注意藥價安坤丸小盒裝二十付國幣六元大盒裝四十付國幣十元三黃丸小盒裝二十付國幣六元大盒裝四十付國幣十元外埠函購請以郵政小匯兌寄款款到寄藥決不有誤另外加郵費貳毛但郵票代價不收

敝人王世榮謹啓

淋病 花柳 梅毒

西黃丸專治男女各種花柳梅毒淋病症紅腫破爛流膿流水餘毒後犯咽喉啞嘔筋骨酸痛春秋復犯男女急性慢性五淋白濁尿道痛癢淋瀝便口小便時疼痛尿道窩爛濃水淋漓陽症紅腫腎子腫痛等勝服此藥即能治愈不妨害生育永不復犯負責治愈無効退款藥價一盒四元外埠函購加寄費兩角購藥時請將病狀著明

奉天小南關老爺廟前光明里十號 鶴春堂啓

治愈咳嗽哮喘風寒麻木腰腿疼痛

鶴春堂啓 奉天小南關老爺廟前光明里十號

敬啓者敝人素患咳嗽痰喘之症春秋兩季咳嗽不止隆冬猶重痰喘上湧行動困難氣多之兩肋疼痛心口脹滿大口吐痰痰中帶血每到夜間堵咽喉呼呼作響咳之不止嚥之不下夢魅跪臥氣不足用延醫診治服藥多劑毫無效果嗣幸在鶴春堂前後購買化痰丸三盒服後飲食遽見增加夜可入眠面目紅潤所有咳嗽痰喘一切重症已經全癒再有敝人內兄在外經商身受風寒腰腿肩背俱痛不止即四肢麻木手足寒冷筋骨酸痛腿軟手顫行步艱難久之小腸疝痛漸入半身不遂之途屢經診治受盡針刺服藥之苦卒無功效又經敝人在鶴春堂購到風寒活絡丹一盒服後頗著奇驗腰腿不痛手足靈便繼續服用不到一月行動如常飲食增多身體健康所有風寒麻木腰疼諸症一概脫體所幸鶴春堂出售各藥不但治愈敝人重症又將內兄風寒各病服藥皆愈獲此靈藥無以爲報唯有在親友及海內同胞之前有患以上病症者代爲介紹用登表揚謹將敝人照片登列報端用申謝忱凡有患者速往購服方慶同登康健之域茲將該堂藥價列下外埠購藥不加費化痰丸小盒十付三元大盒廿付五元活絡丹大盒廿付五元小盒十付三元該店地址在奉天市小南關老爺前光明里十號

奉天大西門外復豐長高永山謹

百效百用心腹藥

心腹病症百用百效多年胃病信者得救

此藥專治心腹膨悶 噎膈轉食 嘔吐酸水 積聚以及寢食攻心 積食刺痛 及心口疼痛時常打膈 以積疾心肝寒氣 胖症積水 積氣停食 腹內積塊肉積 血健脾飲食不因化 一切病症 消腫散 諸般臌症 平肝順氣去寒 增進食慾 凡積滯 舒暢 服之百效

外埠函購另加郵費 老幼皆能服用 每袋壹圓 半打五圓 各地均有代理

奉天大東門裡奉行胡同 總發行 德春堂藥店

含幾怪麥精魚肝油

本年春秋四季男女咸宜係選用含有多量生活素之鮮鱈魚肝油精與新鮮麥精製成阿膠及怪可增進補血並各種補品專治肺病咳嗽痰喘吐血數種肺病諸虛百損病後失補先天不足勞心費腦之學生年高過之老人服含麥精魚肝油定能延年益壽轉弱爲強

價目 大瓶二元二角 每打二十二圓 小瓶一元二角 每打十二圓 外埠函購外加郵費一瓶三角

奉天中街總發行所 普克德藥行

殺菌止痛 敵淋片

新久白濁 淋毒 抗濁素

適應症 急性淋病慢性淋濁 尿管刺痛小便頻數 婦女白帶尿中便血

定價 小盒三元 大盒五元 外埠函購另加郵費貳角

發行所奉天中街普克德藥行

適應症 早衰早老精力不足 腎虧腰痛陽痿易洩 精冷精清 腎子寒涼 生殖減退 子嗣艱難 身體衰弱 動作氣喘

定價 大盒三元 小盒二元

請將此廣告剪下附郵票一百八十分即奉上大盒的美興寶一盒價三元

總發售處奉天城內中街路北 普克德藥行

理腎健腦補血養身 黑色固腎丸

今三十週紀念大贈送 買一盒送一盒 一萬盒爲止

黑色固腎丸主治 先天不足、腎經虧損、房勞過度、夢遺滑精、精液缺乏、精冷精清、子嗣艱難、陽萎短小、早洩老年精衰、夜多小便、精神困倦、頭暈眼花耳作蟬鳴、行動心跳動作氣喘四肢無力、舉凡背痛風濕腰酸頭痛、骨節痛骨筋痛、腎囊潮濕、常出凉汗凡由腎經發生各症服之非常有效、如無病常服體質強壯、精神充足永保無腎虧陰萎之慮、如患腎虧、陽萎之症早服一日（黑色固腎丸）早得一日全愈、此藥性質和平毫無流弊、效力偉大百發百中、患病購服一試、方知言之不謬

△用貨或直向哈爾濱瑞華氏藥行或省奉天大生藥店函購皆可

定價每盒國幣壹元半打五元六角買半打送半打各省各縣漢藥店西藥房均有代售

駐哈爾濱道外十六道街 瑞華氏藥行

駐新京西四馬路南拐角 瑞華氏藥行

營口天福堂 洪春堂 大連華西藥房 華泰 安東瑞祥泰 大生東 海城和發新 永順長 瓦房店永泰長 松樹站永泰長 熊岳新泰興 蓋平育德堂 海城華西藥房 遼陽縣天福堂 西安縣積盛壽 東豐縣德聚興 鐵嶺縣義和堂 開原站義和發 公主嶺三合德 錦州市同盛居 錦州驛恆濟堂

總經理奉天小西關祠堂前 大生藥店

特別贈送・買一盒送兩盒 強精・健腦・補腎・扶陽 黃色補丸

黃色補丸主治先天不足後天虧損五勞七傷房事過度手淫滑精早洩陽萎腎虧遺精乏嗣老年精衰精神困倦頭暈眼花耳鳴心跳夜不安眠凡由腎部所傷腰膝背痛疲軟無力形容枯瘦各症服此藥特別神效常服保腎安神身體壯健房事快美補血生精藥性和平男女老幼均可服用補腎扶陽開胃健脾增加飲食強壯身體萬試萬靈今特提出一萬盒作爲贈送之品以昭效力而便推廣定價國幣每盒一元五毛買一盒送兩盒每打十七元

總經售處哈爾濱道外十五道街金勃先葯房

烏鷄白鳳丸黃色補丸代理列後

奉天日站恆濟堂 奉天大成藥房 新京中興藥房 安東益增遠 熱河全富興 平泉永義堂 遼源德泰順 寶坻興順泰

大連德記全棧 吉林五洲藥房 營口洪春堂 園場縣實和堂 凌源萬育堂 牡丹江惠存厚 公主嶺三合德 鳳城東益增遠

大連華泰藥房 江省德泰盛 錦州同盛居 朝陽縣廣濟堂 赤峰道生藥房 洮南德慶仁 開原同源廣 新京泰和祥

遺精 腎虧

一貼男子、先天不足、後天虧損、遺精少年早婚、房事過度、腎經虛弱、夢洩液缺乏、子嗣艱難、下元虛寒、腰膝背痛、精淋濁、女子經水不調、腎囊冷、寒疝氣、肚疼、夜多小便、白濁一貼宮寒冷、月經不準、或前或後、特別效驗、久患小產、赤白帶下、崩漏不止、血凝滯、腹痛、不受孕黃肌瘦、少乾癆、血色黑紫、心煩、如泔水、產後痛惡露不盡、食無眠、胸膈脹悶、五色或黑、難產、腹難、盡言、一切血寒、功效貼之完全、背痛、四肢木半身不遂、並治男女老幼風寒麻木腰腿定價每貼四圓外埠函購貨款先匯、腹中積聚均有神效、國幣

總經售處哈爾濱道外十五道街 金勃先大藥房 電話四八三九番

烏雞白鳳丸

烏雞白鳳膏

▲廣東新到▲ 烏雞白鳳丸主治

▲一治婦女經血不調、錯前錯後、血色不正、紫黑或淡紅、成塊如泔水、服之特別神效▲一治婦女白帶過多、子宮寒冷、腰痛、癥瘕、服之特別神效▲一治婦女血虧、經閉、乾血癆症、咳嗽、氣短、心跳心忙、服之特別神效▲一治婦女午後發燒、久不受孕、或有孕連傷數胎、服之特別神效▲一治婦女產後瘀血不盡、惡露不盡、小腹疼痛、凝滯成塊、腹內有病、服之特別神效▲一治婦女夜不安眠、失眠恐怖、神經衰弱、多夢、黃肌瘦、神疲無力、少食、頭迷頭痛、四肢麻木、服之特別神效

▲購買烏鷄白鳳丸者注意

烏鷄白鳳丸乃婦科第一聖藥、風行南北遠近馳名、業已數百年之久、凡購藥者必須認明金鷄商標、記准廣東老舖永富貴安堂之烏鷄白鳳丸、庶不致誤、此本堂經化學配製、且成丸藥、小而易服、用糖衣外掛、久不腐敗、功效耐久、不像蜜丸子每盒日久生菌、而有害也、定價洋二百五十粒五元

注意減價六扣 因此藥初次到哈特別大減價六扣凡購烏鷄白鳳丸一盒者只收國幣三元外埠函購不打折加郵費 滿洲國總經售處哈爾濱道外十五道街金勃先藥房

劉氏樂仙膏

帶藥女金丹 養血保坤丸

本堂擴充營業起見特辦開幕大紀念樂仙膏減價一月期限外埠各縣一律收半價購者勿失良機

此藥仙膏貼婦女諸病經血不調赤白帶下子宮寒冷久不受孕下寒虛冷小腹作痛凝滯痛腰痛腿酸經閉癆症各種疾病此皆治之

定價 小貼一元、中貼四元 大貼六元

每料三元

帶藥女金丹隨膏藥贈送一付保坤丸

哈爾濱道外正陽十四道街 老福春堂批發

專治咳嗽 劉氏金丹

全國馳名皆知顧主請早試用要知久咳傷肺肺傷爲癆夜不安眠四時冒感咳嗽遠年癆傷咳氣弱咳嗽吐痰吐血咳嗽痰喘風火嗽急服此藥戶確知有奇特之效多年不愈之咳嗽服用每盒一元一付一角

總發售處濱江省哈爾濱正陽十四道街 老福春堂

外埠代理處

大連德記全棧 大連康德記原棧 大連德記西棧 大連德記福房 大連大同藥房 大連華西藥房 金州華泰藥房 普蘭店康德記 瓦房店康德記 蓋平洪春堂 營口中西藥房 營口豐利藥房 安東大生東 安東瑞祥泰 奉天大成藥房 奉天五洲藥房 奉天新新藥房 奉天大德生行 奉天大生藥房 奉天裕泰東 鐵嶺和發久 鐵嶺世合堂 開原義和堂 開原德泰臨 開原廣盛源 四平街和發瑞 四平街德茂亭

四平街裕發和 遼源德慶會 通遼和發義 通遼德慶會 洮南永和堂 洮南德慶仁 公主嶺三合德 公主嶺泰和春 公主嶺義和順 扶餘慶昌福 扶餘興順德 扶餘榮盛和 驛東同德福 新京耀延藥房 新京長生藥房 新京義和資 新京中西藥房 新京五洲藥房 新京中興藥房 吉林五洲藥房 吉林新興藥房 吉林中西藥房 敦化天和書局 敦化中西藥房 延吉永和興

雙城恒泰德 江省新新藥房 江省錦和昌 江省德泰盛 江省和發源 訥河中西藥房 訥河錦和盛 嫩江德泰祥 嫩江錦和盛 泰安德泰祥 泰安錦發盛 克山益發和 克山錦和盛 克山吉慶昇 江省中西藥房 北安吉發和 拜泉錦和盛 拜泉錦和盛 拜泉錦和盛 海北鎮吉慶昇 海倫和發通 海倫錦和盛 海倫久遠長 海倫義和盛 海倫仁和順

海倫復泰西 綏化長慶森 綏稜東發徐 海拉爾洪順堂 綏芬河萬發東 黑河大同藥房 方正和發長 依蘭和發禎 依蘭德慶昌 佳木斯萬興元 佳木斯盛發和 佳木斯盛發祥 佳木斯德慶安 家西錦和盛 青岡錦和盛 富錦德慶魁 富錦義和利 富錦和發廣 富錦荟和祥 驛東與順謙 驛東興順源 安達站同仁堂 安達站吉盛隆 甜草崗德全信 甜草崗德和祥

甜草崗謙和祥 豐樂鎮同和慶 豐樂鎮天和堂 豐樂鎮德育公 勃利世和安 勃利義慶隆 延壽興和宏 郭家店東順和 遼陽義昇堂 昂昂溪德和魁 昂昂溪大泰堯 興隆鎮同德東 興隆鎮和巨祥 興隆鎮錦泰厚 北安復升厚 通遼洪和堂 八面城德春同 海城和隣福 海城西發藥房 海城素恩藥房 海城新昌藥房 蓋平歲春堂 望奎永和慶

總發售處哈爾濱道外正陽十四道街 老福春堂

補腎健腦 却病延年 金剛藥片 添精益髓 扶陽固本

本藥主治先天不足腎經虧損遺精滑精老年經衰小便夜頻精神疲倦頭暈眼花耳作蟬鳴四肢無力腰腿疼痛形容枯瘦等症凡因腎虧所發生各症無論新久按法服用均有特效此藥純粹補劑如無病常服無腎虧之虞且其藥性和平効力宏富不燥四時皆宜老幼可服毫無他弊無病常服爲扶養劑每日飯前服二片白水送下有病用斯藥每日飯前服四片用淡鹽水送下

定價 大盒五十片 貳元 半打十圓 小盒二十片 一元 半打五元

外埠各大藥房皆有經售倘無處購買將款匯寄哈爾濱本藥店無悞原班回寄郵票代價均可

哈爾濱 老福春堂批發

◇淋濁聖藥◇

◯梅毒是好治？淋濁實難療!!!

只是巧拿淋 爲空前絕後新發明 百醫百効萬試萬靈 因內中有三大聖葯 (一)即純檀香油精 Santal (二)沙婁兒 Salol (三)梅天靈藍 methylaneblue 此三種藥品均爲利尿消毒 又合以殺菌滅淋 高貴藥品 製造成丸 爲各國醫士臨床用藥皆稱爲最新最妙良方也

◯主治!!!

急慢性白濁 便尿不清尿道閉塞 尿中混血 膀胱發炎 睾丸腫炎 疚濁重症 請購試之定能應驗如神 一瓶除根 永不再犯

△總發行濱江省泰華西藥商行▽

● 本埠各大中西藥店及各省各縣藥房均有出售 ●

曠置療法

醫學博士　田中吉左衛門

所謂曠置藥者、乃筆者自專而作之名稱、至今未有用此名者與否、又其內容適合名辭與否、皆不明白、總之、對於起機能障碍之臟器、直接不刺激其機能、間接防止其機能失調或代償機能失調、極力以延長生命現象之目的所用之物、擬稱之曰曠置藥、

且以心臟瓣膜病爲例而述此曠置藥、頗念瓣膜病之藥首推Digitalis（毛地黄）不論何時皆得萬遍發揮適確之効者、莫如毛地黄、然Digitalis既未可以無制限無期限用之、一面若放置之、則心臟又因過勞而漸陷於機能失調、

每念平素如有常用之藥、以保護其心臟、使不致機能失調、豈不妙哉、無如往往難以如意、傷寒論載有茯苓、桂枝、白朮、甘草湯、藥理學的雖不知其各成分之藥効、然照經驗上則桂枝能發汗、茯苓及白朮有利尿之作用、全身似有浮腫之概、總之、有心悸亢進或心臟部疼痛等而兼代償機失調不安時、若用此合劑、自覺症及他覺症頗輕快、殆無不中者、蓋經度發汗與利尿之兩作用能曠置心臟機能之事、應無須理論的說明、雖曰漢方、傷寒論中之巧妙治療法有出吾人意表者、其方如次、

處方

茯苓4.0　桂枝3.0　白朮2.0　甘草2.0

爲一日量、適宜煎出、去滓、三回分服（完）

談驅除十二指腸蟲

（松山翠）

診察鄉村之患者時、總須料的蛔虫及十二指腸蟲之寄生、自不待言、一有66歲老媼、謂心臟有病而食物不入口、蓋自數年前患十二指腸蟲症以來、心臟不佳云、視之、大貧血、心臟左方約擴張三橫指以上、心音以貧血性雜音、與近收縮期性雜音、約自十日前臥床、本朝爲惡寒發熱故、特請余往診者也、

食慾全無、足有浮腫、無元氣、家人甚至以爲此番無救、可見其衰弱之甚、察之、雖得易斷定爲十二指腸蟲症之再發、由其貧血所致之循環障碍、唯發熱稍奇耳、雖亦念及腎盂炎、然尿無特殊所見、於是且漸觀其經過、再檢查糞便得發見十二指腸蟲卵數個、雖榮養尚未充分恢復、患者自願驅除、乃服以Thymol丸、其後頓見恢復、約十日後已能起牀行步於家中矣、

又有一例爲65歲老媼、仍發熱430度內外、此熱或爲饑餓熱也、亦以驅蟲而愈、元來驅除十二指腸蟲時、雖曰老齡頗衰弱、亦必須於脈緊張稍佳時爲之、

有某患者謂感腸壁似粘着於脊骨之狀、又苦於腹部震顫云、指得發見十二指腸蟲卵、驅除而癒者也、又有某患者自年來以爲十二指腸滑瘍而受醫治、症狀一進一退、近來每自上午十時起腹痛、至翌曉乃已、視其腹部時、臍之右外上方右季肋下2－3橫指患有小指大之索條可觸、壓之則痛、其發作時、雖處以鱗Coacin阿片酊AGaeSthesin等之鎮痛劑、毫不見効、遂注射Pavinal乃止、此患者亦以檢便得證明十二指腸蟲卵、故於十二指腸蟲症時、可見貧血、循環障碍、胃腸障碍之外、亦有腹部異常感、尤其是運動性（胃、腸）異常感也、（完）

非炎性腎疾之新治療劑

（醫學博士　山內憲禧）

治療Nephrosa（非炎性腎疾）甚難、但是偶然治療得宜而得全治者亦不稀、余適遇一例如是者、爰介紹之如次、

患者爲30歲男子、帝國大學農學部研究員也、平素雖非頑健、亦未嘗大病、自帝國大學畢業後、留學於美國兩年、歸朝後即入現在之研究室、專攻森林化學、約半年後、以乏尿及全身浮腫爲主訴而來住院於島薗內科、診斷明明爲Nephrose（非炎性腎疾）、照例用Theobromin、Theophyllin、利尿劑及醋酸鉀（醋剝）等、而每日排尿殊不出300以上、又Thyreoidin及Decholan等亦無効、照射短波線於腎臟部亦無靈、更以淋菌瓦克辛之發熱變調療法、亦不見增尿、如前所述、雖用種種療法、而尿量一日仍不過105、400、浮腫愈甚、爲醫者已無法可施對於、豫後不得不了然、然其後某日尿量突然覺達600、並未嘗用特殊藥劑故、竊以爲奇、其後之尿量且漸增、翌日約800瓩、又翌日遂超過1000瓩、尿之比重及蛋白濃度則逆行而示減少、至察苦於乏尿之陰患者至是頗自喜、且滿面得意、患者之尿量愈增、余之疑念亦愈長、其後據患者之自供、乃得一切明白也、

彼謂數日有農學部某教授來問病時、携有樺太演習林所產之Bearsrifia（姬蓮理草）之曝乾者、謂是乃樺太地方之腎臟藥、民間廣見愛用、切請一試、故秘而服之、余聞之、不禁冷汗夾背、自念畢業大學、數年所得知識與經驗、一朝有被門外漢打倒之感、於是就患者乞得該藥草、以觀察其作用、用法＝置乾燥藥草一定量（一日約2克就足）於茶罐隨時注湯爲浸劑而飲之、味稍青臭、約略如飲拙茶然、其後患者之尿量愈增、一日量達至1500－2000瓩程度、一面尿之比重、尿中蛋白及食鹽之濃度大減、然試停止本劑、則尿量便即減少、認得本劑確有顯著之利尿作用、且食慾增進、自覺的毫無副作用、血壓無變化、尿中不見赤血球、故腎臟可謂無異常刺戟也、如是23星期之間、患者之浮腫減退、起居殆無不自由、遂退院、其後仍在自宅連服Bearsrifia、療法、先是退院時猶示强陽性（約1%）之尿蛋白、爲此全不得證明、得再入研究室、其後已經23年之今日、極其元氣研究學問不已也、其後索得本劑、應用於數名之浮腫患者、皆認得確有利尿作用、唯其効不若本例之神耳、

眼瞼內飜症

注射酒精之效果

（醫學博士中村需）

眼瞼內翻症注射酒精之有効者、1928年Weeks氏已報告之、自是以來、日本亦有多數之報告、唯其効果有永續性與否則尚未有明白之報告、或謂注射後歷月則無効、於此且記余三年間經驗以供參考、症例皆爲特發性眼瞼內翻症九例全部爲二歲至12－13歲之小兒患者也、

其方法乃距下眼瞼緣三糎處注射約2%Novocain於皮下深處、分鐘後乃注射酒精80%約0.5於該部位、施以濕布眼帶約一星期後確驗其下眼瞼腫脹已消、而後再同樣注射之、如是注射酒精三回、則眼瞼內部因酒精而化瘢痕、遂可得觸知硬結、似不須注射至三回以上也、

如是處置之症例於三年後得調查三人、皆已痊癒、餘六例中之三例已經過一年以上、似無再發之概、即角膜起潤濁者、亦且完全並癒矣、余之例於瘢痕形成上得較好結果者、似皆爲小兒故也、文獻所記之例、概爲大人、固未可以同日而論、余對於大人之不欲手術者、擬以此注射法治之、奈未有自信、故尚未經驗之、若患者爲小兒確、信此法簡易而有効、故爾使仍繼續爲之、

Weeks氏謂對於睫毛亂生、眼瞼攣縮症亦有効、故賞用之、然如睫毛亂生者雖手術之數年後亦再發、其果有効與否、誠屬疑問也

猩紅熱

（醫學博士　小池重）

（一）緒言

雖曰猩紅熱、誠有不可渺視者、如置之度外、能致大失敗、甚至發生不名譽之事件、

日常但診察定型的病狀之猩紅熱、或所治療患者、不時皆得經過良好、如此之醫師對於猩紅熱、動輒極簡單處理之、且欲極容易了事之概、不論何人、不論何症、凡有一度苦經驗者、爾後自然以愼重態度、細心注意從事於診療、尤其是在責任之位者、診療有貴患者或秘藏關重之子女病ノ時尤然、凡爲醫師之如是態度者、決非獨猩紅熱患者時已也、即診療其他種種急性熱性病、熱性傳染病者時亦宜如是也、

（二）輕症

余至今往往曾遇極輕症之猩紅熱患者、即患者自身毫不覺苦痛、他人亦不覺其何等異樣、於不知不覺之間經過猩紅熱病之前過半、但於身體表面處處發見輕微之上皮落屑、患者始自怪而訪醫師者亦有之、及被診斷爲猩紅熱、患者始追懷往日、曾有多少咽頭痛、或知ノ朋友、同學同僚最近有患該病者、傳染徑路既明、乃知病名不錯、所謂未成病型者也、

猩紅熱爲發疹故、門外漢之患者自誤爲蕁麻疹或魚肉之中毒、十數日後雖上皮稍剝屑、猶不介意而活潑作業、及續發腎猩炎、乃訪醫求診、如是之輕症猩紅熱者亦有之、猩紅熱而病示咽頭症狀者極稀云、故過熱性不時、不管其如何、必須究其咽頭之自覺症狀、而後一面以他覺的檢其有無變化爲是、

（三）重症

重症猩紅熱有所謂猩紅熱白喉者、遽以40度內外之高熱而發病、大抵彙惡寒、覺咽頭劇痛、他覺的則咽頭一般時意識尙瞭明、然於醫師問診時以外、時發譫語、體溫示40度以上、脈搏以其謂微弱、寧已不得觸知之狀矣、猩紅熱疹遍全身、帶鼻聲、爲嚥下痛故、飲食不如意（不充分）且左右頸腺腫脹、左右扁桃腺大發赤、有汚穢灰白而周圍如地圖狀之不定形義膜物質覆焉、一見得診爲猩紅熱白喉、但是本例既不見壞疽性變化、又無惡臭、唯一診即怪其重篤狀態、令人不忍一刻離其左右、果然哉、翌朝八句鐘時候即嗚呼哀哉、蓋發病第四日耳、是以如本例然、未必皆陷於壞疽、諒因强惡毒素之中毒、血管中樞被侵、脈搏先起調變、遂致末梢血管系統麻痺也、其經過之遽速實出人意外、

猩紅熱之體溫與脈搏之關係每常一致上下於曲線、然脈線比體溫往往高甚、即脈搏之緊張減而搏數增、1－8℃至於者有之、如是者、槪爲重症猩紅熱、於熱候弛張於39度以上40度內外之病型者見之、

（四）新症例

猩紅熱之熱候、普通於第一星期之終或第二星期之始以渙散的開始下降爲常、若38 39度之熱候持續時、須料其或併發某種合併症、例如頸部炎淋巴腺炎、耳下腺炎、中耳、口內炎或腎臟炎等是也、余昨年曾於某村治療一高等女學生、發病後雖閱半月、熱候仍持續於38大發赤、兩側扁桃腺處有污穢灰白色之苔斑、同時頰部、胸部等之全身皮膚發生猩紅熱疹、成書謂如者、扁桃腺部位漸陷於壞疽、棒局無救云、

余前年曾經驗一大學生之惡性電擊性猩紅熱、渠爲運動（競技）選手、平素極强健、發病第三日之夜、以重症扁桃腺炎病名之下來求出診、察之結果、立即判明猩紅熱白喉、當139、8之間加之食慾缺損、時常嘔吐、又訴惡心、受診於某市之耳鼻咽喉科大家診斷爲壞疽性白喉、躊躇後諒不妙者也、

洪武劍俠圖

第七回

風塵弱女仗義復仇　一腔熱血酬知己

竊閣權奸恃寵妒賢　滿懷異志負天恩

……六七九……（張青山）

姑娘賣個破綻等惡賊的叉刺到。用一招怪蟒翻身的招數。讓過叉一棒把賊人打倒在地。將要上前追取賊人的性命。須得霸已攔住廝殺。姑娘此時不顧一切。拼命與賊人惡鬪。一條棒如游龍戲水的一般蜿蜒蜒。裹住賊人。賊被姑娘殺的。只有招架之工。並無還手之力。支持了幾十回合。微一疎神。被撒棒掃了一個跟頭。敗了回去。何彪霸見他三個哥哥。相繼敗回。且都帶了重傷。雖然有些胆怯。可是也不能不上前一戰。硬着頭皮。跳至當場。一語不發。舉叉便扎。此時樂老夫人。怕女兒吃累。抖大槍跳至近前。說道。姑娘閃開。看我收拾這賊崽子。姑娘將要攔阻。老夫人的大槍。已向賊人刺去。只得退了下來。在一旁觀戰。何成霸心中暗喜。想道。我正怕那丫頭的軟棒厲害。想不到換上一個老婆娘來。眞是該着我露臉。一邊想着。一邊還招。與老夫人殺在一處。走了幾十個照面。賊人暗自吃驚。原來老夫人的槍法。使的神出鬼沒。精奧非常。如驚蛇入草的一般。迅疾無比。雖然帶有酒氣。老夫人更借力啦。鬪了十幾個回合。老夫人托槍便走。賊人挺叉赶上前來。向後心便扎。老夫人候又臨切近。反前手用槍照杆上一磕。嗆啷一聲。叉已落地。上右步翻過身來。掉過槍來斜肩帶背抽下。吧查一聲。把賊人抽了一個咀啃地。磕落了兩個門牙。老夫人低前把。抬後把。槍尖照賊人後心扎去。賊人就地一滾。赤的一聲。臉下被槍挑了一道血。皮開肉綻。鮮血淋漓。老夫人還要赶過去追他性命。早有千秋嶺的三寨主金頭鐵背水旱蛟尤龍起。擺一双鋸齒釘鈎分水棒。攔將過來。摟頭便打。老夫人斜身閃過。舉槍進招。何成霸趁此機會。方才逃了回去。心說這老傢伙比那小的還很。我算倒霉就結啦。此時當場上棒去槍來。已殺的難解難分。鬪了足有八十個照面。也難分出勝敗。老夫人暗想彼衆我寡。豈可延緩不如先把他打發回去再說。想到此處。單手掄槍暗將飛鏢掏出。左手用槍一撥。右手把鏢打出。喉赤一聲。正打在賊人肩窩之上。賊人哎的跳出圈外。敗了回去。老夫人顫大槍喝道。還有那個上前。與波鼓浪錦鱗蛟尤龍化。怒擺分水棒。槍將過來。並不發言。劈頭蓋臉便打。老夫人見他來勢兇勇。不敢與他力戰。忙施展小巧工夫。與賊人遊鬪。惡賊恨不能一棒把老夫人打個筋斷骨酥。方解心頭之恨。盡力的舞動双棒。老夫人只取守勢。封閉躲閃。待機而動。惡賊殺得性起。運用全力。双棒一齊兜頭打下。老夫人橫槍便架。賊人暗喜。心說你這可是找死。我這對棒。你如何架得住。想到此處。惡狠狠的。盡平生之力。打了下來。棒離槍杆切近。老夫人驀的把大槍竪起。賊人不防有這麼一招。双棒走空砸在地上。噹啷一聲。地上舖的磚。震的粉碎。賊人的身子。往前一栽。老夫人掉槍用後把在。賊人腦海上就抽。賊人躲是躲不了啦。只得往前一探身。讓過頭去。槍杆正抽在脊背之上。抽的賊人一個掉毛跟頭。摔出七八尺去。直氣得衰老君怒氣冲天。擺如意。過來就要動手。早有姑娘。舞毒龍棒迎將上來。老夫人那邊。已被赤髮魔君胡雲海馬神機叟閻開泰。接住廝殺。尤龍化跳起。喝道。一齊殺上。群賊除帶重傷的以外。其餘的各擺軍刃圍殺上來。姑娘見群賊要以多爲勝。叫道娘啊。你老ノ家可要多加仔細。老夫人說。兒啊。你不必顧慮我。你就多加小心吧。閻開泰喝道。你們不必互相囑咐了。管保叫你們一路去。姑娘也不與他開口。把一條毒龍軟棒。運用的如一條長蛇。在群人中飛舞。老夫人的大槍在群賊中。左盤右旋。好似怪蟒弄風。衆賊的軍刃亂遁。也好似一陣疾風暴。這一場惡鬪

忠勇牌錫管鞋油

携帶至便可識優美耐寒耐暑

絕不乾燥無破損是處

（最奇的藝術）

敝社社長周化一會遊歐美得魔術奧秘茲欲授人本市面授外埠函授備有說明書及章程寄滿洲郵票兩角四分即寄伊指定科目奉上講義及魔術具皆逐詳切學無不成隨地可演

時逢新年特製魔術便特券兩千以酬愛好諸君寄郵資四分即贈

奉天小西關一商埸　化一魔術研究社

魔術教授

治療羊癇。風。癲狂病效

獨通靈丸　主治男婦老幼因氣大驚驚所得四肢抽掣不省人事時發時止無論年累日不愈越發越重速服此藥無不效愈定價每打國幣武拾元加料參拾圓凡乳母小兒幾個月服此藥均能下奶如湧泉定價國幣武元論處奉天大南城門外路西樓房外埠函購款由掛信加郵武角

賽湧泉　下奶藥

欣榮堂記

感謝良醫

啓者敝人患腿痛時輕時重而復發三年有餘歷經中西醫於八月節腫痛加劇不能動轉各醫院診治皆未全愈忽肌肉大消勢頗危重經友人介紹大西邊門外衛生醫院馮叔溪院長（即前瀋陽警察總署衛生科長）診斷結果斷爲筋炎症內部已膿腫治療方法往射殺菌藥數以消炎膏經過月餘腫消痛減徐徐用針將膿抽出霍然全愈馮院長認症確實手術精妙高出常醫如此危大症不用刀圭竟獲全愈眞可謂生死人而肉白骨也感激之餘無以爲報謹登報鳴謝　奉天小南關大街鉅華染局

沈文魁謹啓

宗兄沈文魁之啓事　茲因腿病入院調治現已全愈照常應診此啓

招募僕役

茲者本報現需僕役數名年齡自十六歲至十八歲高小卒業初通日語者月薪從優如能力較佳時將來可轉升爲營業局事務員希望者速至下列地點報名爲要

奉天市隅田町　盛京時報社營業局

百發百中　無効退金　責任全保

京城　都藥房淋藥

患十年以上淋疾、帶下症者　內服本劑三日乃至五六日　可根絕對除根治賴之保証　世界的發明靈丸秘藥

斷然收效　◎藥價二円四円八円　一人完全治愈無須八円以上　◎亦非從來之白檀油　服用一日間無効的　◎預防亦有多種

責任專賣　合資會社　都藥房　奉天江ノ島町　まむし藥房　電⑨四五五五番

廣東馳名　烏鷄白鳳丸　婦科聖藥

安靈烏鷄白鳳丸 [illegible]

減價　[illegible]

龍角散

註冊商標

龍角散既爲純優良藥質之藥劑故雖少量亦奏効果且香味尤非常爽快故雖病人幼童嫌藥之人亦極樂服用也

龍角散主効

痰咳患者　因痰常咳之人可能極其快樂

喘息患者　因痰喘而呼吸困苦者宜即時服用

咳頻發者　頻出咳嗽夜不安眠爲健康之百害

感冒患者　於流行感冒及冒之咳嗽有快適之効感果

肺病咳者　肺病之咳者則患部益行抗進故須細心

血痰患者　痰中常血之人必須服用

百日咳　兒童之百日咳請即服用

痲疹咳　痲疹咳亦須應用而與他藥亦可併用

藥價　二日分二十錢　四日分三十錢　六日分五十錢　二十日分一圓　三十日分二圓　四十五日分三圓

總舖　藤井得三郎商店　東京市神田區豐島町　振替東京九〇四〇番　電話浪花【67】〇〇八二

總發售處　大連浪速町　奉天加茂町　哈爾濱八站南馬路　新京富士町　奉天浪速通　新京日本橋通　日本賣藥株式會社　井上誠昌堂藥房

全國藥店均有出售

痰喘咳嗽　一服除根

龍角散之十大特長

一、對於病原有良作用＝不須咳嗽即奏良効

二、喜使咽喉滑輭＝精氣眞爽快心神又明朗

三、尤使呼吸平安＝困難之呼吸如同一掃快樂即生

四、有靜止咳嗽之作用＝一經服用即有靜止咳嗽之精妙

五、防止影及胸部＝咳嗽即止胸部自無痛苦之患

六、解消過熱＝過熱創易變症必能爽麗消除

七、防止肺炎之變症＝善能防止肺炎及肋膜炎之變症率

八、無肺結核之痕跡＝又能消殺可怕之結核種子

九、決無副作用＝決無習慣性及胃痛之患

十、亦可與他藥併服＝無論與何藥併用均有良効

註冊商標　消除頑痰、靜止咳嗽、防止肺炎、結核等症

經濟與產業

鏡泊湖之環境

極東民族之復興

鏡泊湖

鏡泊湖唐代稱勿汗海、四百郡出重疊除河口附近之淺瀨、水深平均四米以上之深度、大船之航行爲可能、寧安縣之諸河川、悉向鏡泊湖爲集中、附近在通士、大孤、小孤老鶴等之諸山、今觀鏡泊湖附近諸河川之流入、如左

牡丹江、哈螞河子、大牡丹河、二道河、三道河子、八道河子、馬家屯河、大唐頭溝河、紅窰溝河、紅窰、溝河柳頭溝河、花蓮溝河、胡竹哈河、浪海河、密江河、馬隊河、鐵嶺河五虎林河、佛塔、密河頭道河子、畔頭岔子、二道河子、威虎河、上河馬河、石頭甸子、盧家屯河、

是等諸河川、通山間、連結鏡泊湖者、佔大部分、現出寧安特有之地勢、

又上流河川地方以森林地帶著名者、在九森林地帶得列擧左記諸地爲集南湖頭附近森林地帶、二站西溝及二站附近森林地帶、馬連河上谷森林地帶、蛤螞河上谷森林地帶、花臉溝上谷森林地帶、馬隊上谷森林地帶鐵嶺河上谷森林地帶、海林河上谷林森地帶、牡丹江上谷林地帶而此間展開三平野爲寧安之特產產出之基地、則東京城平野、寧安高台平野、海林平野等均以農耕地帶、爲著聞、更並行山間地之開拓、期待寧安之拓殖農村者爲多、日本農村建設上、地勢的條件、具有最好條件、

或隨縣內施設之充實、有道路之開拓、圖們方面之水路開拓等寧安之富源的構成更爲增大

今日寧安全縣之人口雖不詳大均稱戶數十五萬人口六十萬、

鐵道交通以外之交通、有寧安吉林綫、寧安吉林街道、寧安琿春街道、寧安海林街道、寧安三岔口街道、寧安三姓愛琿綫寧安密山綫等、吉林鏡泊湖鮮北之聯結地、頗爲重要關聯、

資源方面、雖未詳、砂金礦炭礦(小北礦煤礦揚木林子煤礦、花臉溝煤礦、缸窰溝煤礦老黑山麓等然程度等不明

以上圖佳綫牡丹江一帶鏡泊湖周圍之地帶、夙爲日本民族之交通史上爲關聯之地、不能忘失、比他地方、要以上之稠密的開發、通該地方之農村都市、觀光都市、工業文化等、於鏡湖泊環境一帶、日本之產業文化、之培養者要多大之注意也、不使散亂日本民族之文化的開發、於鏡泊湖之環境築造大陸礦地之發展於有力事業之集團下得期待實現蓋吾要意注之地也人、

今日鏡泊湖爲中充心當開拓者、爲滿洲拓殖、鏡泊湖水力電氣、牡丹江鐵道局等之有力機關中心之開發、各各於分担之企業上明特異的開發近將來該開發之動向、對寧安鏡泊湖之產業文化之新生命化期待寄與者多大、又關于鏡泊湖之國立公園設置、昭和十四年六月、依牡丹江鐵道局之手、關于神秘鏡泊湖之觀光ルート建設二十餘名之調查隊、任其調查、而自本年着手大大的觀光施設之充實整理而該調查之結果、決定之觀光路、定如左、須爲一劃期、

一、鏡泊湖觀光

鏡泊湖、牡丹江、寧安、東京城、安堡水鄉、至名爆吊水樓、湖畔之地勢、南北延長四卜粁、最大湖幅約八粁、面積三七五平方粁水深平均四卜米水淸、爲雄大的神秘境、附近在鏡泊學園、自警村、沙蘭鎭、等多數大陸拓土入植之地、綜合該地編成之觀光如次

(1)一日往復
由牡丹江(牡丹江—東京城—吊水樓(名爆布)

(2)二日往復
由牡丹江—寧安—沙蘭鎭)(一泊)—安堡水鄉—吊水樓—東京城

(3)三日往復
由牡丹江—寧安沙蘭鎭(一泊)—吊水樓(依短舟艇)—鏡泊學園(二泊)—東京城址

二、鏡泊湖八景

鏡泊湖八景、由明媚之周邊、特傳說史蹟之有力地中撰定左記八處、

1小牧江(恰日本內地之箱根蘆之湖等使舅鷲洵爲絕勝地帶也)
2張家口水鄉(俱與瀑布吊水樓並稱之代表的勝地)
3名瀑吊水樓(爲鏡泊湖之象徵的存在)
4鏡泊ライン(由吊水樓爲三粁地點之勝地、有鏡泊湖八名殿之遺址)
5白崖島(在鏡泊湖之南岸觀鵜群之群棲、正爲一幅之繪畫)
6眞珠門)八名殿遺跡之一爲傳說與景勝之地)
7、大頂子(有鏡泊富士之名爲鏡泊神社建立之豫地)
8、高麗城址(鏡泊八名殿遺蹟之一)

而今次滿洲國武道會鑒東滿之重要性、爲皇紀二千六百年紀念事業之一、投百萬在牡丹江公園內建設東洋一之滿洲帝國神武殿、今年秋期十一月三日開催全滿武道大會、而謀東滿復興之基地牡丹江開拓之新打開爲興趣爲多

鏡泊湖水電

今日滿洲建國後、鏡泊湖一帶之開發爲目標、開設之水力電氣事業、現進落差墜道之建設而發謀水力電氣之開設、以爲牡丹江工業地建設之工的基地化、原來鏡泊湖水力電氣、於滿洲建國前日本王紙製紙會社及中國陸宗輿等交通系之一派及會有日華共同開發之企圖爲共體的辦法、設立富寧造紙有限公司之變形、蓋今日之水力電氣者、爲當時之變化形態、該公司夙重視日滿之發展關係、企圖寧安一帶之開發、當時謀、鏡水力電氣之開拓、觀其概要、

○富寧公司

主要株主中國交通系陸潤生曹潤生胡宗瀛
日王子製紙 藤原銀次郎 小笠原菊次郎、倉知鐵吉、大橋新太郎、有賀長文、

資本總額、一百萬圓、將來爲二千萬圓、

主要目的、因歐洲大戰後之製紙原料暴漲、對逐年發展之文化的開發、紙需要之打戟多大、則企圖牡丹江水流利用之大製紙會社中心之水電事業經營、其結與經中國政府之交涉、依日華合辦事業、企圖會社之設立、林場伐採、製紙、水利開發、拓殖事業、漁場同發等以綜合經營謀事業發展之基地化、

最初事業着手當時、爲事業目的遂行之辦法、設立漁業公司、開設漁場次大正六年十一月、改稱造紙公司、派遣專門家着、手鏡泊湖附近之土地收買地質天文水利之調查研究其結果完成左記計畫調查矣、

鏡泊湖水力

鏡泊湖之南北延長 一〇日里(北南湖頭間)
東西幅員 最大 一二、六〇〇呎
最小 一、八〇〇呎
湖面積 六、七方日里
流域面積 七五〇方里
降水量平均年雨量 五五〇密里
最大平均年雨量 七〇〇密里
最少平均年雨量 四〇〇密里
湖水位 最高最低之差 於南湖頭、九呎通四季一一、四呎

現在由湖水面、三〇呎揚高之場合、現在湖水面二、五方日里爲加增

流出水量各年平均一秒時流量 三、七〇〇密

有効貯水深	堰堤高	使用水量	發電力
八、九呎	無堤呎	一二、〇〇〇密里	一〇、四四〇KW
三三、三呎	一五、三呎	二一、〇〇〇密里	二〇、九九五KW
三六、四呎	三二、四呎	三一、〇〇〇密里	三一、九四五KW
三七、〇呎	六六、九呎	三一、五〇〇密里	三六、六二五KW

最大雨之年平均一秒時 五、二〇〇個
仝 最小雨之年平均一秒時 二、三〇〇個

發電水力工事調整各年之降水期平均的使用之場合、要六、七〇呎之高堤築造之必要、即湖口附近淺瀨之地帶實施延長一、六〇〇間之築堤、而現在之水路新開鑿全面之正溝(舊湖口)作新水路、而點、水電之調查基本如左

發電所之修補地爲六地
水路延長 一、四八〇間
落差 一、九五三呎
有効落差 一五六呎

斯鏡泊湖附近一帶之專問的調查、於匪賊橫行之間、若心慘三年之歲月、至大正九年殆呈一段落、終了發電所及級獎工場用諸材料之批定、運搬上海林額移問、獲得輕便鐵道敷放權、當於海林四季間之鐵道敷設工事開拓有東京林地方民之反對、又大戰後投資團王子製紙表示緊縮方針、僅留番人、本店轉移於吉林、當時該公司之鏡泊湖附近主要權益者爲在列三種、

一、鏡泊湖水利權之獲得
二、鏡泊湖附近林陽採伐權南湖頭及二站附近之廣大的林場
三、四季道工場地帶之土地收買及鏡泊湖岸一帶之土地收買、

其他關于鏡泊湖一帶之資源開拓、組織之會社、有共榮企業株式會社、該會社、第二松花江流入之歧流域、鏡泊湖流入之牡丹江流域並五常舒蘭之山林開發、爲目的、主從來該地方關係之王子製紙及大倉商事系五公司之設立爲一丸資本金一千萬圓、全額繳付、其他以鏡泊湖中心發達之工場、製材採木等中日合辦有各十會社鏡泊湖水電不過其先驅

今日鏡泊湖水電爲中心、發達之者、有東滿パルプ(間島省和龍縣開山屯)滿洲パルプ(牡丹江省寧安縣樺林)日滿パルプ(敦化縣城)東洋パルプ(間島省汪淸縣)諸會社滿洲建國後、爲事變前企業開拓之變形、依鏡泊湖水電之完成、該企業獲得新生命爲牡丹江爲中心期待新發展者爲多、牡丹江水電完成後之電力需要對圖佳綫一帶之電力供給鏡泊湖附近電化、並各種工業等新興產業資源之開拓値注目、(完)

撫順煤對日增送

比一月豫想三四成增送

迄一月之撫順煤對日供給比豫定數呈相當減少、爲頗深刻化、爲日內地之煤飢餓和之起見二月分配煤計畫排除萬難諸內地增送、依結局應急的辦法撫順煤之二月分對日供給比一月豫想三、四成其增加、滿鐵亦過日從康副總裁經撫順炭礦當局之協議、親察採煤情況、對增送遂行期萬全奮正前後之能率低下防止、細部之採煤能率增加等研究具體策、然本年度撫順出煤大體以預定之成績爲推移年度中豫想九百數十萬噸、係其以上之積極的增產、係實際困難爲小技術的能率增進以外之滿洲全體不達出炭煤豫定量、對大增進之應急策國內需要節減以外無方途、鑑國內需給之現狀、配煤計畫之成行爲注目、而關於輸送關係、滿鐵關於煤炭經濟輸送爲犧牲期配事之圓滑、故以無支障爲實行、則輸送百六十九萬噸、如對日供給增加無輸送上何等之困難、百五十萬噸向內地爲輸出之豫想、

主要糧穀早期收買

【新京】中央糧穀取扱指定地之增加及收買價格之設定、自二月十日、爲實施其設糧穀會社以外者、滿鐵寄託品以外、總要產業部大臣之許可則統制範圍謀擴張强化併鑑從來之情勢、以其出貨之活潑不能期待糧穀會社爲出貨促進對策、新謀主要糧穀之早期收買取引契約大体現在特產專管公社結特產商之特契爲保管料、以糧穀取引商一定之手數料企圖收買既記金利決定後近期待實施、

華北煤之發送

芳賀華北運送次長談

【大連】爲物動計畫協議之起見、舊臘滯京中之華北交通運輸次長芳賀千代太氏、歸任途次乘二日早朝入港之鳥拉爾丸爲寄連、

煤不足爲頗重大問題化、對華北煤對之期待頗大、要請中興炭、開灤炭、大同炭之內地輸出增加對增產資材勞力港灣擴充爲先決問題、對政府之要望速急不能應於十五年度大同煤、十四年度之約三倍向內地謀發出、又開灤煤六百萬噸中、二

鮮滿國境之流通券

兩國呈示混流狀態

【京城】於鮮滿國境滿洲中央銀行券及鮮銀券之交換、因鮮滿兩當局之應急處置迨昨年十二月末依無手數料於鮮銀新義州支店並金融組合、交換開始之結果、依鮮銀調查於十二月末現在金融組合關係、六、五四二、〇〇〇圓新義州支店關係二、四二七、〇〇〇圓合計八、九六九、〇〇〇圓達豫想約倍額鮮銀自本年一月豫想交換分滿洲國幣之鮮內流入認相當量於滿洲國物價漲紙幣交換手數料每百圓爲二比圓鮮呈相當之高位蓋不得鮮滿物價之統制、國境之兩國幣混流不免

鑛業視察團

第一次訪日

【大連】第一回訪日鑛業視察團一行參加之日滿商事常務竹內德三郎氏、對二日於大連出帆之日滿連絡熱河丸爲出發、六日八幡爲第一步、亘於全國鑛業問題生產技術之兩部門、加詳細之視察、其間於大阪、名古屋、東京等、與內地側關係者開催座談會、滿洲國側爲日滿商事、滿業、滿炭、產金其他關係十社之重役陣數氏動員、

朝鮮雜穀輸入問題

由滿洲供給百萬石

【京城】爲鮮米之輸移出量百五十萬石之代用、由內地滿洲國決三百萬石之雜穀輸入、然雜穀輸移入、不見進步朝鮮總督府當局、對廉腐心中、依軍之如意的斡旋、滿洲決、滿洲國農務司松井特產科長過般使入城於農林局間經協議其結果不取敢由滿洲國迨四月雜穀百萬石(大部分粟)之輸出、爲保障、而滿鐵及鮮鐵、每日五十車以上、爲該雜穀輸送之起見決配車、今後續續期待滿洲國之雜穀鮮內送致、又輸入額、粟合計三十萬石、出發之際鮮內之粟價豫想低落

糧穀批發價

不久將行發表

【新京】高粱包米小米之買入價格、已於一日發表矣、因該項農產物不但爲輸出農產物且占主要民食之地位、故有急速決定其批發價格之必要、糧穀會社正與產業部當局協力準備中、關其公布之方針大體已見決定、殘餘問題僅糧穀會社之手續費而已、不久將行發表云、

東北振興鋁

臨時總會

【東京】東北振興アル之三十一日開催臨時株主總會、因日滿アル之常務取締役就任同社取締役辭任之森谷一郎氏並過般辭任之取締役多田壽象、及於宜陳兩氏後任選其結果開宮修治(現日滿アル之監査役)遠藤義郎(現用社顧問)鍾田得一郎(現同社群山工場)地三氏新取締役當選新任地、

叺品評會

奉天省之叺品評會、十六日開催於教育會館農家副業企圖叺製造之獎勵

市街地庶民金融

商工金融合作社

【新京】隨伴興農合作社之新設、關于市街地、中小商工業社之金融機構、並行政府興農合作社、別途擴充都市金融合作社、新基法律、設立商工金融合作社(假稱)金融界之都市金融業務機關都市金融會亦謀統合之市街地庶民金融機關、整備又現在於是等機關不在之中間都市、開新設立之興農合作社金融部門利用之途、其貸款限度、考慮中小商工業者之實情爲決定、

人體生命乃以脈搏和體溫爲主

由高貴藥配合的養命酒

是造血加肉
旺盛血行
加强體力
增精還童

人體以脈搏和體溫爲生命但脈搏和體均由血液循環而起、所以旺盛的血行、乃保健長壽的必須條件。血液不斷地週身、隨處配與新的滋養撤去老廢物、所以若血行不良、則便陷榮養不良、而至身衰體弱又如在頭部瘀血鬱滯、則頭腦朦朧頭痛眩暈、腦力記憶力減退、而且瘀血所積、惹起肩痠、或傷眼、關節作痛、筋肉麻痛、或生腫物、發生種々惡性疾病。又下身血行不佳、則便腰脚發冷、小便頻數、夜裡不得安眠。尤其是婦人病、大率是由長冷而起的症狀、所以不能大意的又若在末梢血管、血行不佳、則毛根榮養衰退、以招早禿及早期白髮或皮膚失潤起皺等弊、爲免此種症狀、總得注意日常的保養衛生

那可怕的腦溢血、也是因血液污濁、血行不順、血壓高昂、突然致死的險症平素虛弱多病的人、爲了改善體質變弱爲强、享受長壽幸福、無論如何以新鮮血液的增生和血行的旺盛爲必須條件。但一朝腸胃柔弱、無論攝取任何滋養品、亦皆不能化成血肉、雖日食甘脂而無濟於事、是以急須講求加强腸胃的方法爲先快問題。幸而現有振旺腸胃機能增加血肉的藥酒、名叫養命酒、是日本著名的深山勝景天龍峽畔的世家鹽澤家根據自古依鉢相傳的秘法配合數種高山貴重藥草長年釀醸所得的仙酒、因其精分、在酒內照原融合、永遠保持活性、所以一旦進胃、不驗消化、即被血液吸收、浸潤五臟六腑、增生新血、旺盛血行、結果雖爲老人也可增生精力、有如枯木添花、產前產後的婦人也能維持健全的身體其他病人賴以早日復元、健者益健、於是凡曾經驗者、莫不同聲讚美、寄語諸君請速一試、以證餘言、本品目下在本地著名藥房皆有代售。

奉贈小瓶

强精保腎補血劑養命酒、味道可口藥効卓越、各界人士齊聲讚美、爲推廣本品之眞價普及於滿洲同胞起見、現正特把養命酒一小瓶(試飲用)免費奉贈中。請速寄下一明信片至東京市澁谷區上通四丁目番地、養命酒本舖出張所當即奉送一小瓶不取分文。

此酒奇効眞驚人
飲用以來精力奮發
元氣充足體壯肌豐

滿洲 鄭熙傑

鄙人近年來以爲年老、體質或起變化、以至些年以來、頭腦極度衰弱、精力銳減、幾等枯涸、元氣絕微、精神頹唐、無論做何事、皆覺困難、甚至小事亦不能勝任、輾轉呻吟、痛苦萬分、在此苦悶焦灼之下、極思補精健體、乃徧試各種所謂有効藥餌、豈料毫無効驗、徒增煩惱、某日鄰人王君來舍、見餘神氣不佳呀之餘、曾謂養命酒爲高貴名藥配合而成、富於滋養、增精補血、誠有起死回生之効、推奬讚美、言之再再、余乃至附近藥房購來一瓶、飲用之下、過體舒適、體溫沛然而生、體力遂日增强、精力洶湧蓬勃、與前判若兩人、欣喜欲狂、旣感靈藥神奇、復謝王某荐藥之惠——鄙人衷心信仰鑒連續飲用迄未間斷、以至今日、面容舒展、肌膚紅潤、所謂人生最大幸福之夫婦生活復得圓滿享受、日在和樂而勤勞服務亦皆漸轉自如矣。飲水思源因、感養命酒再造洪恩、略誌數語、用申謝忱。

作强精保腎補血劑、宜於下開諸症
精力減退的人
神經衰弱的人
胃腸羸弱的人
健康弱精的人
肺虛多咳的人
產前產後的人
血虧長冷的人
失眠氣促的人

强精保腎補血劑
不老長壽
養命酒
信州伊那之谷
釀造處 養命酒本舖 天龍館
東京市澁谷區上通四丁目
總發行處 養命酒本舖出張所
各埠大藥房洋廣雜貨舖皆有售出

東亞馳名膠皮車胎古德立改稱橫濱牌滿洲國代理大興號各種膠輪完全齊到此車堅固耐久較比別種强力太高附屬零件新到東亞內外膠帶不售僞造做號價廉物又美麗無碍安全能護國道

橫濱護謨製造株式會社
各種膠皮車輪 橫濱牌
內外帶及部分品一概都是新貨
滿洲國全代理店 大興號
奉天大西邊門外路北 電話【二】三六五三番

冬至!
防寒服裝衣料
水獺海龍齊備
歡迎參觀
大連新大街 永裕
電話 二一六九 四八七 二四六

招募汽車學生

◎內容完全教授認眞◎

敝學校爲鑑於目下汽車運轉手人才之缺乏、與社會之需要、乃廣行募集練習生如願入學者、請即來校報名得獲免試之優遇、學成時就職、甚爲容易、機會不再、日無多、請速爲要

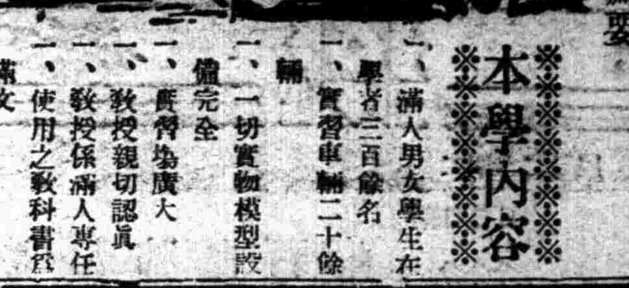

內容完全 教授責任

本學內容
一、滿人男女學生在學者三百餘名
一、實習車輛二十餘輛
一、一切實物模型設備完全
一、教育場廣大
一、教授親切認眞
一、教授係滿人專任
一、使用之教科書係滿文

○本校滿人畢業生就職於奉天通交公司者已超過百餘名
○創業以來之畢業者數千餘均活躍於滿洲各地
○附設修理養成部、工做機器精密測器特殊工具等設、備完善、歡迎參觀
○每月一日、十日、二十日招生(三個月就可成功)

國際自動車協會滿洲指定教授所
滿洲國政府公認
東亞自動車學院
奉天商埠地三經路八緯路
電話二一二四七九番
函索簡章請郵票二分即寄

欲得嬰兒白胖必食

經濟合理而有豐富的營養
完全母乳代用品
森永牛奶粉

(大同元年七月二十六日第三種郵便物認可)

康德七年二月四日 昭和十五年二月四日 星期日 (日刊) THE SHENG CHING SHIH PAO 西曆一千九百四十年 陰曆己卯年十二月廿七日 第一萬零七百七號 (一)

盛京時報

晚晨刊共三大張半

晨刊

本報價目本埠每份每月一圓四角(國幣) 外埠郵費在內每份每月一圓六角(國幣) 零售每份六分(國幣) 廣告費五號字每行十一字一日貳圓(國幣)長期另議

發行人 染谷保藏 編輯人 菊池貞二 印刷人 須藤光明 發行所 奉天隅田町九番地 盛京時報社

時論

『要人』之事 (相如)

蔣介石前妻毛氏在溪口被炸消息。由英文大美晚報傳來。許多報紙竟把這件新聞當一件國事。刊在重要地位。甚麼重慶消息。甚麼本埠消息。甚麼當局談話。甚麼路透電訊。不一而足。幾乎把毛氏當做要人一樣。毛氏生而幸與蔣介石結過婚而已。雖然已是『糟糠之妻』却也博得個『蔣經國太夫人』名號。炸斃與否。姑且勿論。但終算是『有福』了！

不久以前。見過報紙刊過一段消息。說宋美齡因爲面部生了一個小疸。因此特派『委員長』自用飛機飛到香港。迎接一位最著盛名之外科醫生到重慶。而且要帶兩個女看護。祗因重慶飛機突然到港。倒把香港人士嚇了一跳。以爲出了甚麼岔子。要人忽忽逃到香港來。後來查得如此而已。也就釋然了！

上面所舉的都是一件新聞層。若以之比擬常人。則凍斃乞丐還比這件事大。你想。飛機炸死平民。何嘗當得一回事。報紙的電訊是這樣的『××遭日機轟炸。我無損失。僅炸死平民若干而已？』新聞上看到這般平民性命。比一隻畜牲相差幾何？再說到面部生一小疸。小百姓們尙有何閒心去理會。還不是一貼黑膏藥了之麼？這些事情若是生在老百姓身上。簡直不能算得是一件新聞。

有人說。清室推翻以後。軍閥就代替了『皇帝』的地位。軍閥愈多。『皇帝』愈多。有大軍閥。即有『大皇帝』。有小軍閥即有『小皇帝』。這句話眞不錯。如蔣介石不就如皇帝一樣麼？正宮娘娘一個小疸。亦要專機迎醫。行常人之所不能行。姑勿論這個小疸是否可以致命。終歸毛病是極難得的。一有毛病。還不馬上擺出皇后架子麼？毛氏若果比在宋美齡地位。恐怕報紙紀載還不祗此！

我近來頗注意這類新聞層。我懷疑紀載這類新聞的不知是褒還是貶。抑或執筆無所事事。國家大事儘有許多。龍州告急何嘗不重要？何故不把有用之筆墨。去探討龍州失陷後之形勢。而偏偏爲此類無關事體去張揚。然而紀載的報紙亦虧他有如許篇幅考證周詳也！

蔣介石常常修言『國家民族至上』。但處處却是自己個人至上。其獨裁天性是生就如此的。他固然把國家之事。當做個人之事。也把個人之事。當做國家大事。如是國家私人。私人國家。分攪不清。吳佩孚將軍。生前是嚴正不阿的。他不肯把國家的利益歸到家人去享受。所以他的老宅。都保持其未得志時的本色。家人享用。未覩窮奢極侈者。吳佩孚的功譽。姑且勿論。單以共公私分明這一點。已十足代表一個英雄武人之風格了。蔣介石說是頗敬佩吳佩孚的。這就應該處處學吳佩孚人格。勿以公爲私。勿以私爲公。勿以國家之事當做個人之事。勿以個人小事。當做國家大事。

五原沿革

已歸日軍佔領下之五原、與距包頭西北百五十粁黃河北岸之所謂河套地區中心地、土地頗爲肥沃、與其東北烏蘭腦包同爲古來蒙古貿易之要地、住民之大部分爲漢人、元來當屬蒙古自治政府管轄下之地、未沐新生之光、呼稱蔣介石之冬季攻勢、傅作義、馬占山及回教軍等之西北黨軍、秘密潛入該地方、以該地方爲據點、續行迷妄之蠢動中、

席捲鄂爾多斯高原
日軍佔領五原
與西北共軍以大威脅

【蒙古前線〇〇三日電】節節收略鄂爾多斯之敵軍前線據點而猛攻中之日軍精銳、三日午前十時、佔領敵軍本據五原、在鄂爾多斯原頭上、高揭日章旗、

【某地三日電】據陸空軍部隊之偵察云、已攻破五原北方之堅陣之日軍地上部隊、三日上午十時源源開入五原城、

【蒙古前線〇〇三日電】與五原陷落同時敗敵亂竄、向西南方潰走中、日軍乘勢急追、雪原上展開果敢之殲滅戰中、

【某某基地三日電】據山口部隊機之偵察云三日上午十時我地上部隊之先鋒、源源進入五原城、一部向西方急追敗走之敵中、

【五原三日電】日軍山本、小川兩部隊、二日午前一時、猛攻五原正面最後陣地折桂鄉、與董其武所率一、一師之匪賊三千交激戰、與以殲滅以打擊、奪取各陣地、同日旁晚遂佔領更急追敗敵中、

【又電】一氣攻略五原城之日軍各部隊、繼續掃蕩附近殘敗中、在五原平野各所、刻正展開壯烈激戰中、

【又電】鄂爾多斯高原之敵據點五原、被日軍精銳一舉攻略、此次五原作戰、以機動之迅速、眞如疾風迅雷、即日軍決意對在西北鄂爾多斯蠢動之傅作義馬占山軍等之掃蕩、當冒嚴乘敵軍之虛、速擊作戰、以快速精銳部隊與中樞沿已凍結之黃河線開始進擊、克服白雪皚皚雪原之零下三十度之酷寒與糧食之補給困難、節節奪取敵軍經三年構築之烏鎭、百川堡等、前線據點、作戰開始以來、僅經數日、早已攻略其本據五原、在白雪之鄂爾多斯原頭上、大奏凱歌、

五原作戰之意義

【包頭三日電】日小原、石黑、須藤、辻村、熊川、小野田、立川、平川等各部隊、如疾風迅雷展開一大進擊戰、自開始行動以來、僅經一日、即一舉覆滅西北要衝五原、並徹底的潰滅西北梟將傅作義、門炳岳等約五萬敵軍、遙望西北赤色路線、翩翻高揚、日章旗、完全制止西北黨軍之抗日蠢動、如今西北共產地區、因五原失陷已遭受一大脅威、於側背、按其攻略之意義有二、即

一、在政治上、對中國共產黨之西北赤化工作、與以重大之打擊、

一、在軍事上、對西北赤色地區、尤其對甘肅、新疆寧夏等地、與以直接或間接的打擊、特對陝西甘肅之共產中樞地區、與以大影響

如此觀之、西北共產黨並敗殘黨軍、因五原失陷、已臨於重大岐路矣

後套戰果

【包頭三日電】此次後套作戰、現在所判明之戰果如左、西山素攻略戰、敵死五百、烏沈攻略戰、敵死五百五十、

日軍轟炸鄂爾多斯砂漠

生必會社配給數量
限定爲總額三成
政府殆已決定具体方策

【新京專電】政府爲期強化戰時物價政策、確保生活必需品之輸入量、謀國內需給之合理的調整、維持適正價格、舉凡受前此日本滿關華輸出調整令限制之生活必需品及共重要輸入物資、均本貿易統制法、追加輸出入許可品目、爲整備對品種別一元的輸入機構、本貿易統制法第四條、對獨占輸入業者同和自動車、膠皮工聯滿洲林業、日滿商事等、分別於二月一日、正式指定已爲生活必需品之指定輸出業者而政府使爲必需品會社、担當必需品之計畫的輸入及國內計畫配給並販賣價格之統制、其獨占的輸入及配給、限定生活必需品總輸入量之三成左右、其餘物品、限定價格及配給統制上無碍、確保既存業者之商權、以遂行統制方策、取盡可能避免必需品會社與業者摩擦之方針、蓋輸入批發零賣之各業者、資力經濟信用均加考慮後、以必需品會社爲中心、組織各地別組合乃至聯盟、使協力配給及價格之統制强化、其具體的配給方策、大體如左、

一、輸入統制

考慮國內輸入業者之資力經驗信用及與日本側製造者之特殊關係等後、以必需品會社爲指導、組織生活必需品輸入業者組合或聯盟、關於生活必需品會社獨占輸入品以外之必需品、由必需品會社受輸入數量配分、使其參加必需品之計畫的輸入、

一、對於批發統制生活必需品之一般批發商、對其既有業者、尊重其經驗信用、資力、於利用方針之下、爲必需品會社指定之批發業者、由必需品會社之支店或配給所指導之、按地域之不同由生活必需品批發業者組織組合聯盟、必需品會社之統價發價手數料主義之委託發賣之、

一、小賣業統制

小賣業者以許可制由生活必需品會社之支店或配給所指導之、按地域之不同由生活必需品小賣業者組合組織聯盟以資保護其助長、作有統制價格之販賣業務、

但以上之輸入及配給方策之實施、日滿生活必需品之日滿物動計畫之策定待東亞輸出組合之成立、及對滿輸出等機構整備於滿洲國生活必需品之需要數確保配給及價格之統制尙期待三月以後、互相的對策本格的確立之時、與此必需品會社指定輸入業者之同時、洋灰則由滿洲共同洋灰會社、農具及部分品則由滿洲農具協會、經木劄板由火柴原料組合指定爲一元的輸入業者、對其他輸入機構之尙未整備者、於可能之速度、整備確立之、對於一元的輸入業者之指定即在目前、

淺間丸事件
不日可結束

【東京電】對於淺間丸事件之日英交涉、此問題解決之具體案、日英兩國政府當局已至作最終的政治考慮之段階、克萊基英國大使對一日之谷、克萊基會見結果、已向本國政府要請回訓中、更於二日因受急速解決問題之帝國政府督促、對於英政府回訓之接受所必開催之次回之日英交涉、對淺間丸云件或有決定的措置、亦重視其成果、此次之會見、如得順調運行於三日中即可結束、如淺間丸事件到達其他事域、此交涉經過、則于定與日英兩國政府之公文一同發表、恐其時機將爲五日頃矣、

巴爾幹會議遭重挫
羅要求土希猶三國
妨阻匈保要求被拒

【伯爾格來得二日電】於巴爾幹協商國會議第一日之會合、已判明猶哥、希臘、土爾其三國與羅馬尼亞間之主張、有甚大間隔、致會議遭遇難關、據可靠消息稱、范克羅馬尼亞代表、說明對猶哥、希臘、土耳共三國對羅馬尼亞之領土要求、拒絕共同行動、羅馬尼亞之最後的窮境打開策、或求德國之保護、乃至進而與蘇聯間締結不可侵條約、羅馬尼亞代表之此種發言、不外自暴自棄、與三國代表以異常衝動、於會議終了後、三國代表關於此點、一致保守沈默云、

巴爾幹難提携

【伯爾格來得二日電】關於巴爾幹協商四國會議之第一日之成果、據權威方面所洩漏之消息稱、該會議、關於巴爾幹諸國維持和平之方式、在各國代表間、竟流出論議、結局、關於左記各項、各國意見、暫告一致茲叙之於下、

一、羅馬尼亞、主張維持巴爾幹協商之現狀、土

鼓舞國民士氣
羅國海空相演說

【布加勒斯多二日電】巴爾幹協商國、於全歐注視中、在伯爾格來得開始、羅馬尼亞海空相陶德萊斯克將軍、作工列演說、鼓舞國民之士氣、羅馬尼亞之海軍及空軍、爲應付現下之國際情勢、大加增強、關於空軍、羅馬尼亞最近在外國訂購多量之航空機資材、又關於海軍、羅馬尼亞已可不賴外國、於自國製艦、並大事擴張設施、現在在東南歐有最優秀之乾船塢、如斯羅馬尼亞、對付一切事態準備完了、

耳其、猶哥、希臘三國、對於羅馬尼亞如受蘇聯之攻擊時、則施行自動的救援羅馬尼亞等語但遭各國嚴然拒絕之、故現狀無何等之改變、

一、猶哥斯拉夫、可以立足獨自之立場、與對羅馬尼亞主張領土的要求之匈牙利、締結友好協定、

一、巴爾幹協商國、俟會議終了後、即刻頒發聲明書、強調希望不用武力、而與鄰邦依友誼的方法、解決諸懸案、

但關於第三項、羅馬尼亞、未與以完全之同意、按土耳其、猶哥斯拉夫、希臘三國案三國均以爲羅馬尼亞如能以友誼的解決匈牙利、保加利亞兩國之對羅馬尼亞領土的要求時、則巴爾幹之和平、當然可以明行、如斯以觀、該會議、在猶哥、希臘、土耳共三國與羅馬尼亞不免意見多大之懸隔、外交消息方面之間、推測此次之協商國會議、謂巴爾幹協商國相互間之利害、至爲錯綜、故難期待構成巴爾幹諸國中立集團、及强化聯携、極爲悲觀會議成果、

大民會召開
支部長會議

【南京二日電】由大民會總本部招集之各級支部長會議、自二日午前十時、在維新俱樂部、溫總裁幷會長、孔本部長、松室主席顧問及原田維新政府最高顧問以下約六十名出席舉行、溫總裁宣明不立政黨地步而到底爲無黨無派之民衆團体向社會事業工作邁進、以期達成民衆之福祉增進之旨、爲貫徹該趣旨、決定改組該會、除從前總務組織、宣傳等三部之外、增設社會及調查二部、同五時終了大會、

英官方言明
日英會談進行

【倫敦二日電】英國官方、對關於淺間丸事件之日英會談、友好的且順利進行之旨、談話如左、關於淺間丸事件之日英會談、現在於東京於友好且順利中進行、關於此事件、日本政府之抗議文及英國政府之回答文、預定最近發表、惟關於其發表日期、尙未決定、

轟炸武鳴九塘

【〇〇基地三日電】石川、田口、大平、鈴木、須藤、山崎、原、大森、橫田及井上等各編隊群〇〇機、三日晨、大舉出動對於武鳴、九塘及思隴墟等一帶之日軍包圍圈內、左馳右突之敵軍、加以猛炸、粉碎戰車及汽車百數十輛、山砲二十餘門、

桂黨軍在南寧東北
完全被困待斃
日軍奪賓陽後繼續前進

【南寧二日電】日軍南寧東北方之包圍戰、極爲順調展開、即一日突破那河墟附近之敵陣、已北進之右翼方面之〇〇部隊、開到賓陽東南方平地之敵左側背、到處殲滅敵軍、迂廻於敵背後、一方一日薄暮已拔思隴墟之左翼各部隊、乘勢繼續進擊、業已開到賓陽西南平地之敵右側背、如斯已完成巧妙之敵包圍網之日軍有力諸部隊、與航空隊之協力同時、欲一氣覆滅總兵力達二十萬之好餌、故全將兵意氣軒昂、而待機最後之突擊云、

【又電】二夕旁晚覆滅賓陽之竹園及坪井等急先鋒諸部隊、三日仍向〇〇方面展行猛進擊、與其他部隊協力之下、節節縮小包圍圈、完全遮斷敵軍退路、敵軍之殲滅、現已成爲時間問題、

重地賓陽已陷
敵對外交通被遮斷

【南京三日電】於二日寧以來、急速加共重要性之蔣介石、遂親自來至桂林、以此賓陽爲基地、而將其秘藏之精銳大兵力集中於西南山岳地區、並且構築半恒久的陣地、以覬覦奪回南寧之機、然賓陽爲由桂林、柳州、遷江各地經南寧而往安南或廣東省欽縣及經永淳由廣東省靈山而通過北海之要地、故共覆滅、誠與敵之一致命的打擊云、

國共內訌激化
對立愈形深刻

【紐約二日電】據與重慶政府要人有可靠連繫之親華美人方面最近得到之情報稱、重慶之國共內訌最近顯然激化、又據紐約泰晤士之香港電稱、確認國共兩派軋轢之甚、終於在廣東省西部展開戰鬪、該消息謂、邇來因進展妥協交涉、國民黨側使八路軍從共產軍之勢力範圍地域撤退、重慶政府增加第八路軍之金錢支給額、而賴以解決云、一方國共間軍事的對立極形深刻、據最近莫斯科政府、對於莫斯科駐在中國大使賀耀祖所發之『雖供給與爲抗日目的所使用之軍需品然對於使用於內訌之軍需品、無繼續供給之意』之警告亦可証明、相信該原因乃爲於山西之閻錫山系軍隊與共產軍之衝突及於甘肅省之國共軍衝突所致、而從來向中央軍直接送來蘇聯需品、今後似將特別加以限制、注意共免於經過反蘇系之一部軍隊之手、事態果能巧妙收拾與否、在親華美人間、亦有不少疑念、

敵屍二千餘

【南寧三日電】在賓陽盆地展行猛進中之加藤及橋田等諸部隊、二日在〇〇附近、攻擊所持戰車十輛之七十八師、新編二十二師之敵軍數千、結果敵軍遺棄屍體約一千、戰車三輛、對戰車砲二門而潰走、又與此並行進擊中之野村部隊、亦二日在〇〇東方地區、與新編四十九師、百五十一師所屬敵軍約三千遭遇、空陸相呼應加以猛擊、經激戰三小時後與以敵軍遺棄屍體一千之潰滅的大打擊、

株式會社奉天滙業銀行

第九期末康德六年十二月三十一日現在 貸借對照表

資金(借方)	金額
現金存放同業項目	三〇〇、五三六·〇〇
現金	三三、七六三·二二
存放同業	二六七、七七四·七九
有價證券項目	三八、五〇四·〇〇
國債	一四八·〇〇
株式	三八、三五六·〇〇
貼現票據項目	
商業票據	二二、三〇〇·〇〇
放款項目	二、一二八、七四一·二二
票據放款	一、九六八、二四〇·〇〇
往來透支	一九〇、五〇一·二二
外國匯兌項目	一、七四一·二三
存放外國同業	一、七四一·二三
動產不動產項目	
存放外國同業	二二、二四三·五三
營業用房地產器具	二二、二四三·五三
非營業用動產不動產	二〇、〇〇〇·〇〇
兌換	三四、二一五
未決算項目	
暫記欠款	一、六四九·五五
株主項目	五〇〇、〇〇〇·〇〇
未收資本金	
合計	三、〇九四、七五一·五八

負債(貸方)	金額
存款項目	二、七四五、三四四·九一
往來存款	七八八、四五八·六五
特別往來存款	四九六、八八八·三三
存通知存	三二、〇〇〇·〇〇
雜款存款	五一、八三三·〇四
定期存款	三八〇、三九四·八〇
借入金項目	一七四、〇〇〇·〇〇
再貼現票據	一七四、〇〇〇·〇〇
外國匯兌項目	二二八·六二
透支外國同業	二二八·六二
株主項目	一、〇八八、四〇〇·〇〇
資本金	一、〇〇〇、〇〇〇·〇〇
法定準備金	二七、〇〇〇·〇〇
特別準備金	三〇、〇〇〇·〇〇
呆帳準備金	八、〇〇〇·〇〇
行員退職給與基金	三、三二〇·〇〇
本期利益金	八六、七六八·二四
(內前期滾存金)(公積金返撥)	二四、七〇三、一九
合計	三、〇九四、七五一·五八

利益金處分

	圓
本期純益金	六二、〇六五、〇五
前期滾存金	二四、七〇三、一九
合計本期利益金	八六、七六八、二四
茲處分之如左	
法定準備金	六、五〇〇、〇〇
特別準備金	二〇、〇〇〇、〇〇
呆帳準備金	五、〇〇〇、〇〇
董監事賞與金	八、〇〇〇、〇〇
行員退職給與基金	一、五〇〇、〇〇
株主配當金(每株壹圓年息八厘)	二〇、〇〇〇、〇〇
後期滾存金	二五、七六八、二四

第九期決算公告如左 康德七年二月三日

奉天市瀋陽區一心街一段四八號

株式會社奉天滙業銀行

董事長 王翰生 專務董事 李子初

董事 陳楚材 越本武二 關甲子郎 寵鏽芳 盛社中

監査人 周易詳 焦視三

退股聲明

立退股人石瀛山山民國拾四年加入永昶號綿記國幣壹千五百圓整作錢股壹份又由民國拾四年作爲監理股六厘由康德二年因雙方意見不投兩造發生糾葛至今未能解決今有中人從中調說雙方情願解決將身錢股壹份六厘如數清出淨得本利存款國幣壹萬參千圓筆下交清自此以後對于永昶號綿記營業財發萬金與敝人毫無關係空口無憑立此退股字據爲證

中說人周允賢 張澤田

代字人劉康錫 退股人石鐵山 啓

聲明市房租約期滿作廢

茲因原於康德三年九月一日經天成信經理高全五租占敝號坐落奉天市大和區厚生街四段十一號市房二間設立估衣營業立有房約原定租占三年爲限至期交房不悞竟有房保春發祥作証此房約至六年九月一日業已到限據約至限交房乃敝號因營業之發展計此房收回自已占用於五年期間已向該號早爲聲明至期交房以備自用詎意該號不守契約任意拖延並託人懇說磋敝號因來人情面故向期滿之後允予臨時暫占不要房租占用至今昨日協同房保春發祥執事人楊景春双方酌定證明至康德七年古曆正月初六日交房決不食言再不遲延在此期間恐有不知底落者向該號加入財東或轉兌他人以及該號之一切變更等情本房主決不承認再租爲之特此聲明茲將原房約詳載於下

立租房文約人天成信執事人高全五今租妥廣順泉名下坐落皇寺大街路北門市正房兩間後夏兩間同中人言明每年共房租國幣四百九十五元整四個月壹期分三期交納每逢到期上期交租每季應交國幣壹百六十五元正壹租三年爲限在此限期以內不得轉租房兌與於他人如有租房者不住之時直接交與房主倘有原主自用此房即時交回不得拖延推諉如有房租應交不到以及意外行爲等情房主立時要房不得支吾所有門窗戶壁一概俱全不許租戶任意拆改至於院內添修物件屋內亦然異日租戶遷移時或房主自用時不得更動皆交房主如有租戶越出以上情形有房保証人担負完全責任此係兩造情願各無返悔恐口難憑立此租約爲証

房保商號 春發祥

執事人 楊景春

立租房約人 高全五

康德三年國曆九月一日天成信立

建國功勞者六一三名
臨時第十二回叙勳發表
爲松島鑑以下文官及民間有功勞者

【新京專電】政府於二日午後開恩賞會議、議定關於對建國功勞者第二次臨時叙勳第十二回叙勳仰經御裁後、於三日發表、此次沐叙勳者、爲特產中央會專務理事松島鑑氏以下六百十三名、乃自康德元年三月一日至同四年五月二日間、於建國聖業功績著名之文官及民間者、生存者五百八十一名、死殁者卅二名、

萬壽節

對社會善行者舉行 褒賞傳達式

【新京專電】政府恭體皇帝陛下之御旨、對善行裨益社會公共事業或爲業民之模範功績卓著者定於萬壽佳節之六日午后二時、在國務院會議室、舉行由張國務總理對全滿四百六十八名之協和德行、義行、褒賞文、褒賞拜受者之褒賞傳達式、再新京之拜受者、由恩賞局長、地方之拜受者、由各關係機關、分別於五月二日之宣詔紀念日傳達云、

舊年假期中 郵局通融辦法

二月六日爲萬壽節、自七日至十日係舊曆正月、二月十一日（星期日）爲紀元節、因祭日假日連續六天之故、奉天郵政管理局特將郵政滙兌、郵政轉賬、郵政儲金及郵政生命保險其他各現金受付事務等、定二月七日、及二月十日兩日 辦理至午後三時、辦理局名如左、然除前記事務外、郵便事務於六日、假日中每日至午後三時、奉天加茂町郵政局照常每日窗口辦理至午後十時爲止、各種現金受付事務辦理

局名　奉天（除北大營　郵政局）安東、營口（除河北郵政局）遼陽、撫順、鐵嶺、鞍山、本溪湖、通化之各郵政局及其市內郵政局、蘇家屯、橋頭、連山關、立山、遼中、海城、蓋平、熊岳、瓦房店、新民、法庫、康平、西安、東豐、海龍、山城鎮、朝陽鎭、梅河口、興京、清原、濛江、柳河、輝安、金川、輝南、撫松、長白、臨江、莊河、岫巖、鳳城、寬甸、桓仁、大石橋之各塲、郵政局

鮎川總裁抵埃森

據埃森電稱、滯德中之滿洲重工業總裁鮎川義介氏、視察漢堡方面之工業地帶後、二日已抵魯爾工業地帶之中心地埃森、該氏預定在當地實施視察飛行機製作工塲及其他各工塲、

科學審議會內設置 開拓科學研究部會

【新京專電】政府爲對開拓政策之保健、衛生、交通、農業等、本科學的見地檢討研究、網羅爲科學審議委會之一分科會、總務廳、企畫處、大陸科學院、馬政局、滿鐵、糧穀會社、哈爾濱農事試驗塲、開拓總局等、設置開拓科學研究部會、期開拓行政運營之圓滑化、定五日午後一時在日滿軍人會館、集合該委員、報告康德六年度調査研究事項、並對樹立七年度關於開拓之研究方針、作種種協議云、

獎勵發明英才 啓發國民科學思想
滿日發明當局之慶祝事業計畫

【新京專電】特許發明局、鑑於國民有科學英才者、或因資本無着遂至埋沒者、似此種之發明家及科學家、殆不乏人、茲以紀元二千六百年慶祝事業與滿洲發明協會協力慨然設出二百五十萬圓、制定發明獎勵諸制度、以期發現此中偉材、並望增強育成科學思想、實施此種計畫同時、並爲感起一般民衆之科學興味、得悉代用品獎勵國策、決於三、四、五三個月間、輪流在奉天新京、哈爾濱、安東各市開催代用品展覽會、其後並於十月間、開催全滿生徒學童之發明展覽會、以期啓發小國民之科學思想對於發明文化上、更進一步的努力云、

故立川氏告別式

前曾爲奉天警察署長自滿洲事變前以來担任奉天一帶之治安維持且於事變勃發當時爲保護事變下日人生命財產會充實過渡期警察行政而博得好評之從六位勳四等立川俊三郎氏、當乘滿洲建國後警察制度新轉換時之機、退職投身入實業界、去年十月以來、因患腸疾、於別府溫泉靜養中、竟於一月二十二日逝世、於三十日午前七時五十三分抵奉、三日午後三時半在橋立町葬齋塲舉行告別式、藤原鐵太郎氏爲葬儀委員長、有赤十字社支部上田統（從事員代表）、猪苗代署長、倉格新潟縣人代表之弔文、又有各方面之弔電、在莊重裡執行、

無線電兒童大會 日程已經電電決定

【新京專電】電電當局、茲決定由全滿各放送局放送、紀元二千六百年無線電兒童大會、日程如次、

△六日（萬節）新京、錦縣、海拉爾、佳木斯、富錦、黑河、
△十一日（紀元節）大連、
△二十二日（元宵節）營口
△三月一日（建國記念日）奉天、承德、

國軍空陸演習 收得多大成果後終了

【新京專電】國軍最初之防空部隊聯合演習、三日午後一時半、在國都城北郊外○○一帶勇猛展開、已誌晚刊、參加部隊計○○第一飛行隊戰鬪機○○架、偵察機○○架、於此攻擊部隊之滿航大型輸送機○○架、亦自南北飛來、特行參加、且有在地上擁護高射砲○○門及高射機槍○○挺之○○部隊之精銳、亦在○○飛行場附近大施布陣、茲將當日演習情形叙之於下

假定以連結嫩江衆倫之線爲第一戰之東西兩國、自二月一日以來、國交即告斷絕、而呈交戰狀態、且負國都地區防衛之責任之東軍防衛部隊之一部、在○○飛行場展開、故自一日以來既已準備完了、又西軍偵察機、自二日以來、亦屢屢在○○附近爲搜査起而飛來、然終被此方戰鬥機擊退、然後即地上之砲門、亦一齊吐出砲火、其聲轟轟然、戰雲在濃霧益深之玻璃色冬空密佈、約五十分、空陸呼應、一絲不亂之此方鐵壁防空陣、早將敵方擊壞殆盡、於此演習中止之信號鳴、則以防空基本訓練爲目的而演習之國軍、意氣更呈發揚因之多大之成果而終了云、

故韓上等兵 遺骨即凱旋

【安東專電】奉天梁瀨部隊輜重兵上等兵韓東瑞氏、參加昨年十月之東邊道多季討伐、於間島省安圖縣明月溝、配屬第六軍管區、從事輸送軍需品中十一月十八日於荒溝嶺西方約七公里之地點、受匪團之襲擊、奮戰名譽戰死遺骨預定乘五日午後四時五十四分着列車、無言凱旋、該氏平北義州郡人、昨年六月於奉天獨立第一自動車隊志願入隊、戰死後追任關東軍司令部事務囑託云、

鐵道省訂製 大型優秀船

據下關電稱、爲期反映興亞大陸進展已達滿點之開發貨客輸送之完璧、鐵道省已向長崎三菱造船所訂製新船、關於該船之鐵材購入及其他、鐵道省山本船舶課長一行四名、六日抵下關、赴八幡製鐵所、該新貨船總工費八百八十萬元、重七千七百噸全長百三十四米、時速二十四海里、爲定員二千餘名之大型優秀船、豫定本年末完成、專用壹航云、

滿洲雜穀・華北菸棉 交換物資決定

【新京專電】在日本內外地及華北之食糧飼料高粱、包米、粟等雜穀、無不藉助於滿洲、故關於向華北之此等雜穀輸出、於上月二十七日、興亞院華北連絡部之大關書記官會來京、關於雜穀輸入、與政府關係者施行協議、且要望對滿洲雜穀迄至舊正在可及的速度內大施輸出因之滿洲國側對此、即以高粱包米爲主、且在此次東京所開中之物動計畫之範圍內、即在可及的速度內實施向華北輸出、此外並由華北方面施行輸入棉花、葉煙草、牛等於茲大体即已協定、關於對朝鮮輸出粟、松井特產科長現已赴城、大体可決定供給量而將大豆五萬噸急向朝鮮輸出、如斯關於向華北朝鮮方面之輸送、即將在舊正以前、開始矣云、

甘粕氏赴臺灣

據福岡電稱、在福岡一宿之滿映理事長甘粕正彥氏、三日午前十一時十九分之乘飛行機赴臺灣、

滿映改組 紀元節實現

【新京專電】因以甘粕新理事長就任頗呈飛躍之滿映當局、爲更擴充機構、遂斷行全面的改組、將於紀元節前後發表之、預定此次改組之重點將充實企畫部門與擴充製作部門伴隨敏腕稱爲名配給部長之古川信吾氏、轉出華北電影事務董事、其後任預定由與映畫面無緣之新人特許局總務課長藤塚林平氏就任云、

朝鮮人開拓民 調査明年度候補地

據京城電稱、關於昭和十五年度牛島人開拓民之滿洲入植、現擬實施一萬戶、故總督府外事部當局與鮮滿拓殖協力、大擧施行入植候補地之現地調査、目下南鮮各道移民關係官、共分四班正調查中、並將明年度開拓候補地列左、

吉林省（懷德）東安省（通遼東科中盟）龍江省（鎭東）錦州省（錦縣）通化省（柳河）奉天省（鐵嶺）北安省（北安嫩江）興安南省（東科中旗）間島省（汪淸、延吉、安圖）濱江省（延壽木蘭）

民需鋼鐵比率表 省整委會發表

奉天省整備委員會、繼第一回委員會、已於第三分科會、茲決定六年度第二、三、四期（七月七年三月）奉天省民需用鐵鋼類比率、已誌本報晚刊、茲已將比率表發表如下、

	普通鋼材	槍鐵	發生品
四平街	九二	一二六	七九
西安	六四	八五	六三
鐵嶺	七九	八〇	六〇
開原	四九	六〇	四〇
撫順	三六	二六六	二三六
本溪湖	一六一	二〇〇	二三〇
遼陽	四一	五二五	七九
鞍山			四七〇
瓦房店	五二	四〇	四〇
營口	一四〇	二三五	一九六
奉天	一五九	一、一一〇	1000
其他	二一三	四〇	一一

（寫眞）即三日在興亞會館所開之省整備委員會

林德號德人 昨過滿歸國

【安東專電】自去年九月第二次歐洲大戰勃發以來、在神戶港之德國汽船林德號之乘組船員一部三十九名乘三日通過安東之興亞車北行由奉連歸國、

全滿定期放送 戰時体制講座

【新京專電】新京中央放送局當局、定於五、七、九之三日間、自午後六時二十五分、二十五分間、向全滿放送戰時体制講座、茲將演題及講師列次、

△五日關於戰爭與宣傳（井崎治安部情報科長）
△七日關於戰爭與通信（帆足國通聯絡部長）、
△九日關於戰爭與集團（岡田協和會中央本部弘報科長）

"紀元二千六百年" 稱呼劃一發表

【新京專電】當友邦日本最値紀念之二千六百年之慶祝、有稱呼爲『皇紀二千六百年』者、有稱爲『紀元二千六百年』者、因不一致、致感種種不便、茲經弘報處與協和會慶祝委員會當局協議之結果、依日本側慶祝委員會之例、決定今後『紀元』之稱呼、三日劃一此旨云、

法院旁聽錄

不認結婚認姘度 兩證人出頭

胡財、河北省人、曾于早年來滿營商、乃于去歲舊歷四月初五日經李慶裕介紹、娶孀婦程氏爲妻、當在小西城門外輪勝號飯莊宴客、舉行婚禮、因程氏不安于室、結交奸夫王奎元、被警抓獲、一併羈押城內署、嗣經程母王氏一再哀懇撤銷以冀悔過自新、不意歸寓半載、屢接不歸、胡財前曾狀訴奉天地方法院請求同居程氏未到案、乃母王氏代理、否認正式夫妻、詳細情形曾誌本刊、現經胡財舉出結婚証人畢少先李文明二人到案、仍經審判官宋家濶開庭審理、茲將筆錄記下、

問、畢少先多大歲數、
答、四十九歲、
問、那縣人氏、
答、瀋陽縣人、
問、住什麼地方、
答、住小南關四列胡同、
論、今天你來作証、說實話、說假話辦罪的、先宣誓吧、
答、是、書記官爲宣誓書畫押附卷
問、胡財全程氏結婚你知道嗎、
答、知道結過婚哪、
問、在什麼地方呢、
答、在小南關四列胡同侯家院內、
問、這是幾時的事呢、
答、去年四月初五日、
問、拜天地麼呢、
答、拜啦、
問、別的事你知道不呢、
答、不知道啊、
問、李文明多大歲數、
答、二十九歲、
問、那縣人氏、
答、河北省人、
問、住什麼地方、
答、住小東關大街路北寶發園飯莊、
論、今天傳你作証、說實話、說假話辦罪的、先宣誓吧、
答、是、（宣誓全前）
問、胡財與程氏結婚你知道不呢、
答、知道啊、
問、在什麼地方呢、
答、在小南關四列胡同、
問、門牌多少呢
答、不知道啊、
問、這是幾時的事呢、
答、去年四月初五日、
問、是她女兒（程王氏）
答、是、
問、你上禮啦嗎、
答、上禮啦、
問（胡財）禮賬帶來啦嗎
答、帶來啦、（遞上閱畢交還）
問（程王氏）、方才証人說的話你有什麼、說的呢、
答、我不認的他們兩人、我女兒與胡財是姘度啊、
審判長宣諭、本案候二月二十八日再開庭、下去吧、（閉庭）

畜産獸醫大學 暫用臨時校舍

【新京專電】預定自四月初開校之畜產獸醫大學、當局頗難於校舍於何處建設、遂成當面之問題、時該校創立委員長荒木誠太郎氏東上向文部省方面協議中、因開校期日已近、暫時惟有借用協和會首都本部之一室以開校決定收容滿系學生約七十名、開始授業云、

各種紙煙缺乏

【嫩江】本邑自新年以來、迄今二旬之久、街頭擺床及各代理店、紙煙缺乏、赤達極點、一般奸商以爲奇貨可居、祕密運販而私漁利、刻警務科保安股詳細調查、以資撤底、倘經查出、按法懲辦、

公告

萬壽節御容拜賀式依左記舉行希多數人員拜賀特此公告週知

記

日時　康德七年二月六日　自午前十一時至正午
地址　奉天市公署三樓正廳
服裝　着禮『佩帶裝勳章記章』

康德七年二月三日　奉天市

公告

左記之土地房屋於康德六年九月八日具所有權者孫逸鷹（代理人徐主羊）與敝人間成立買賣之契約目下對賣主請求嚴重履行義務中對本件有利害關係者各位特此登報公告之

土地房屋　奉天市大和區義光街三段第三十六號宅地三千四百六十方米及同地上之建築物全部　南市塲警察署西鄰遼東旅館

康德七年壹月貳拾四日
奉天市大和區義光街三段二十八號　買售契約人城野芳次郎
奉天市大和區義光街四段第十一號　右代理人律師田口純男

遺失地照聲明

啓者敝人領名中則地十二畝地照一張、東至于姓西至杜姓南至崗北至河坐落柳河縣孤山街大壯區屯於大同元年四月十七日刀匪進街被匪焚燬呈請縣署備案補發新照外無論落於何人之手概作無效特此登報聲明作廢

聲明人柳河縣孤山街　王福臣啓

解僱聲明

茲因敝號店員王玉軒李棟臣王慶餘等另有別就業於康德七年一月十八日一併出號由此與敝號完全脫離關係嗣後如有銀錢川往以及其他任何事項敝號概不負責恐未週知特此登報聲明

奉天市紡紗廠前　新興木廠經理　崔璽臣謹啓

營業出兌聲明

啓者敝等於康德五年六月卅日共同出資在奉天市瀋陽區一心街一段五十五號開設新興行人絹批發兼營花邊工廠今因敝等不願繼續經營情願將機器貨物舖墊全部兌與益興行自康德七年一月十六日以後關於該行營業之盈虧及對內對外之一切事項由益興行負責概與新興行無涉恐未週知特此登報聲明

新興行衆股東同啓

接兌營業聲明

啓者敝行於康德七年一月十六日將新興行所有之機器貨物舖佃等全部接兌歇已付清關於新興行以往對內對外一切事項由該行負責辦理與敝行無涉特此登報聲明

益興行經理人都圭三仝啓

滿鐵食堂車從事員招考募集

一、應考資格　滿人男子年齡自十六歲以上至廿二歲要會日本語纔可
二、職務　給仕及配膳手
三、勤務地　大連、奉天、哈爾濱、牡丹江
四、募集締切　奉天二月十四日、大連二月十五日
五、考驗期日　奉天二月十五日午前十時　大連二月十六日午前十時

右若干招考募集志望者左記地址豫前將履歷書及最近二寸像片遞上以至期日出頭接洽

奉天驛前奉天食堂營業所
大連驛構內食堂事務所

呂養源堂聘任常年法律顧問啓事

爲通告事敝堂聘任安東地方法院所屬律師李增爲常年法律顧問凡敝堂之名譽財產及一切法益如有侵害者均由該律師負保障之責特此通告

安東市自新街門牌十三號　養源堂主人呂振寰啓

律師李增受任呂養源堂常年法律顧問啓事

爲聲明事本律師受任呂養源堂常年法律顧問嗣後關於該堂名譽財產及一切法益如有加以侵害者本律師以職責所在依法保障之特此聲明

安東市興隆街廣昇大院22號　律師李增啓

羚羊清毒散……治嬰兒斑疹痘疹流行時疫

女男良藥　婦女同經丸　每盒十付　國幣叁圓

張氏疳藥……治小兒疳癖積聚停食病塊

本社廣告事務請通電話二一二〇二一番

日滿英米獨佛政府特許　奧村刺戟鍼療法
長庚療院
療術師林長庚
院址　大連市不老街二二六番地　（平口）電話三・三九〇五番

制止一切風寒痛
內用蔘茸虎骨酒
外用虎骨熊油膏
主治　挫傷　月經痛　風寒痛　筋骨痛　腹痛　腰痛　肢痛　背痛　氣痛　口目不遂斜症
製造賣店　奉天市中街路北　天元堂藥店　電話（四）三一六〇番

患早洩病者收確實效
防止早洩藥（外用）一元二角二元
性美膏　精力減退之人必備
回春聖藥　桃夢（一圓二角三圓）
奉天加茂町十六番地　木村商行

オヒゲノシタデ　グリコモグく

人造乳　伯氏下奶藥　人造乳是下奶的妙藥　約力催確婦孺皆知　奉天市一心區三段五六　永年西藥房發行　每瓶壹圓

雀斑　每瓶五角　外埠郵費不加　文通雀斑藥是驅除雀斑酒刺粉刺黑癜白癜之要藥　奉天市一心區三段五六　永年西藥房發行

強壯弱体　增進精力
與從前之強壯劑不同能使身體細胞之活動力由根本昂進食慾漸漸增加解消身心之疲勞激增血液
肥歐脫呢苦
過勞　体質衰弱　諸症　恢復　前後　厥症減退
用量　一日三回　一回五瓦
著名藥房均有出售
植村製藥所　京城新堂町
鳥居商店　東京本町　大阪平野町

新年來到請購
秋林牌時式靴鞋
花樣種類齊備
價目特別低廉
TC　秋林百貨店
奉天浪速通三二番地　電話二・四四六五番

胃腸衰弱與新正快樂的影響

胃腸衰弱是致病之起源
胃腸强化才是快樂保障

注意！如何調整自己的胃腸？

光陰過的眞是迅速，不知不覺就來到了新年，當此新年的時候，我們不但放下一切的事情來慶賀新年，並且在休業以外，還要享受平日所不能享受的快樂，就如在商店裡面，平日雖然特別的忙錄，現今卻是完全休息起來，平日雖是吃着粗飯淡菜，現在卻是吃着山珍海味的美席，在家庭方面，雖然吃的不如商店那樣的完善，然而每日所吃的，也是總要比平日强上幾倍，所以當此新年的時候，無論是男女老幼，都是喜形於色的，不過我們若想享受這種新年的快樂，必須格外注意自已的胃腸，因爲我們胃腸在新年的時候，是最危險的時期，此時在飲食上若是稍微大意下去，就很容易影響我們的健康，因爲我們健康與否，乃是完全以胃腸的强弱爲轉移，既然這樣，我們若是打算自己的胃腸健康，就須注意以下數點。

（一）不可暴飲暴食 大凡人餓的時候，見飯沒有一個不願意立時就吃的，因爲吃了以後，就再也沒有飢餓的痛苦，雖是這樣，當自已餓的時候若是見飯就暴食一頓，或是過渴見水就暴飲一振，這樣對於胃腸的健康，實在有極大的妨害，因爲大凡暴飲暴食的人，在他所吃的飲食裡，不但不易得到相當的細嚼，而且也更容易妨礙胃腸的排洩和消化，因爲粗糙的食物，是非經相當的時間纔能消化的，因此我們若想保持胃腸健康，暴飲暴食就是應當避免的。

（二）不可飲食過度 食物固然能彀充飢，但若食之太過，那也是極容易傷害胃腸的，不過按我國人民的體性來說，每當遇着好吃的東西的時候，也不管自已的胃腸是强是弱，更不計算自己的消化力是大是小，只是一個大吃而特吃，尤其當此新正的時候，一看見桌子上所擺的，竟是一些平日未曾吃過的好東西，所以早就下了決心，非要滿足自己的食慾不可，可是因爲這樣的原故，自己素日雖然又結實又健壯，往々因此就弄的全身是病，自己不是患着胃腸衰弱，就是患着消化不良，以致自已只可看見別人歡天喜地，自已每天却過着一種不可言喻的憂鬱生活，所以這樣的人，眞是叫人替他們可嘆而又可憐，故此我們在此新正欲享快樂的話，就當在飲食上加以節制。

（三）應注意胃腸榮養 我們若打算胃腸健康，除了注意以上兩項之外，更當特別注意胃腸榮養，因爲胃實健康與否，乃與榮養有極密切的關係，就如榮養充實的人，胃腸細胞雖然經過長期的活勤，但因能彀得着相當的榮養，胃腸也是不容易衰老的，胃腸細胞若是不易衰老，那末胃腸當然也

人，若是服用「若素」，能使他强化起來，不但如此，就是精神衰弱，飲食不振，消化不良等症，服用「若素」未有不收奇効的，所以欲享新正快樂的諸位，就請你們快服「若素」吧！

若素價目

大瓶	三個月服用量	五圓
中瓶	三十日服用量	一圓六角
小瓶	一星期服用量	五角

奉天市信濃町十七番地 若素本舖

漫畫 活寶貝 上山容易

高新 雪花膏 招募代理店

高新雪花膏的特徵

高新雪花膏是各樣雪花膏之中、最高尚極優美的理想品、勿論各樣皮膚也都很合適的、對於一般普通皮膚的人、都能靠得住、或是脂肪性的皮膚、就是每天早晚、雪花膏、能增加氣色、正經使皮膚面上能得起了、就免得皮膚粗糙、也不受太陽的曬、小黑皺紋、雪花膏就可以接治好、若把這雪花膏長久繼續着用、三天、就能美化皮膚、多麼有效力

製造發賣元 合資會社 新義洋行 （大連市常盤町二十八番地）（連鎖街）
電話伏見【三】四六七八番 振替口座大連三四二二番

亞洲電影院 今日演 女 少爺 年末優待 樓上下一律兩角

雲閣電影院 周 週 慧心 主演 …忠一天
除夕貢献 華新新片 離恨天

天光電影院 一二三四五公 聲對白巨片 姑 主演 胡蝶 黃…年 葛佐治
舊歷三十日開映新片 紅粉飄零 主演 路明 明星公司出品

光陸 CAPITOL THEATRE 人 【主演】 …天 下期准演 離恨天 最新傑作 王人美、劉瓊、韓蘭根 主演

本位 果勁 先福！
超藥補從壯
由我遠東諸國人士•亦紛
效力•實駕于一切同類製
成人體作用之••肝油越幾
幾阿蘇與乖阿科•再與形
腦等作用之••士的寧•鈣•
燐酸鹽•均屬確實 名貴藥
於補藥界發人之老牌•故
病治療•無病强身•均能
衰弱•食慾不振•貧血無
•無微不至•有此功效•古獲無地不有之
仰•有諸前記症候人士•不論四時•皆可
百病不侵•建成永恒之康健堡壘•要非倖
（各埠著名藥房均有出售）
包裝 三五〇西西 一九〇〇西西 三〇〇〇西西

…名之强壯劑
…補藥
…OTONE
…韓洋行
…國洛山磯• 天津• 京城• 台北
…發處• 大連市黑大町二九•

裝璜精巧 運用靈便 機構堅牢 價格低廉

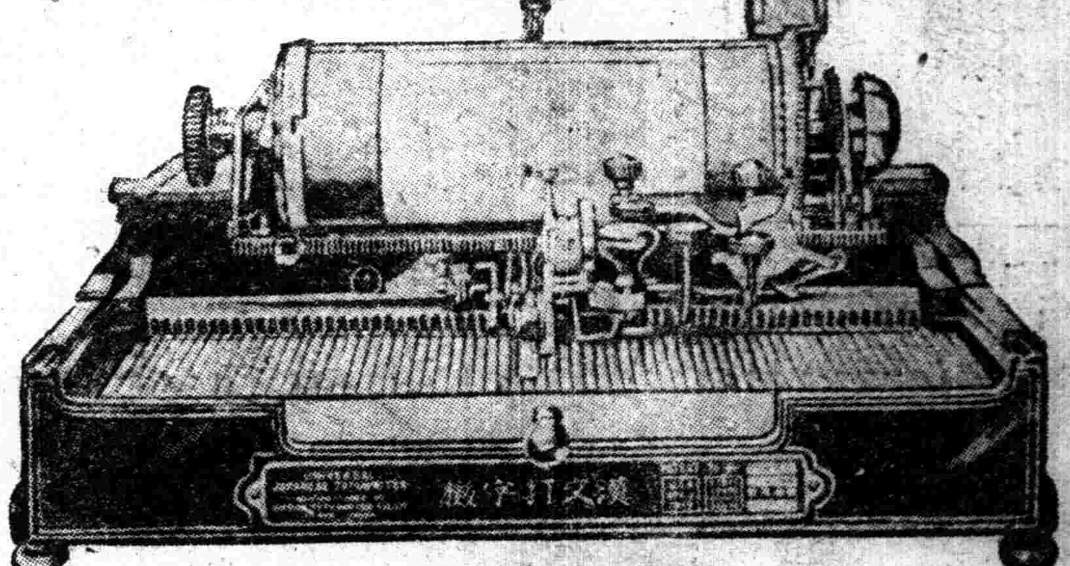

縱橫自在 漢文打字機 日文歐文併用

現代事務室中之大問題

時代演進、事務繁增、各種事業之競爭、亦日加劇烈、舉凡公文信件之傳遞記錄、要以敏捷明瞭、方不致步人後塵、惟是舊日之人工繕寫、其能率之微弱、乃成今日事務上一大問題、且漢文字體繁異、果秉筆濡毫一點一畫濡之繕寫、求其字瑞行整、已非易致、再冀敏捷、決非可能、今欲達此目的、舍用**漢文打字機**外、別無徑途、敝公司創製之最新式漢文打字機、即爲解決此問題之利器也、本機構造堅固完備、動作靈敏、適用、與西文打字機其功用同等、

購買一架陳列廳前生輝滿室置諸案頭便利非常徒爲裝飾之品誠文明之利品也一架能代三名書記並每分鐘打五十餘字
近來各官廳機關銀行會社商會學堂文人學士購用者紛至沓來如蒙光臨不勝歡迎之至
本公司現有專門打字員待聘如有需用此項人材者請與本公司接洽可也

◎漢日歐文併用打字機之特徵◎
一、構造堅固經久耐用
二、長短捲紙筒能隨時任意撤換
三、縱横打字俱備
四、横打字時若欲退回原位置備有戾鈕按之即得
五、縱横打字之間隔及挿入日文歐文或數目字等均可隨意變換
六、打字時可隨意畫線
七、打字位置極爲準確自動進行無反動妹錯之弊打字速度極快
八、機構鋼字文字盤等均極堅固可保永久使用

漢文打字機製造公司

本社 東京
支店 大連市山縣通一〇五

代理店

青島	堂邑路	丸古洋司
營口	東二道街	岳南公行
撫順	乃木町三	岳南公司
安東	市場通七丁目	中原商店

出張所

新京	朝日通八一
奉天	千代田通三五
鞍山	北二條町八
哈爾濱	中國九道街七
天津	日租界福島街
吉林	南大路二五九

原藏缺
原藏缺

自清春秋說到新聞紙（一）

（儒丐）

孔子作春秋○爲尊者諱○爲親者諱○內魯○王周○而外諸侯○這本是孔子斟酌人情○洞明萬世所創的一個大凡例○永遠不會變的○不想後世竟有照尾生那樣的直人○高叟那般的固人○硬要批評孔子說○這末一來○筆難免不屈○還能有眞的褒貶嗎○殊不知尊者親者○僅指元首與本身尊親屬而言○其他皆在不諱之例○後世執筆者○果以孔子之心爲心○亦可謂十足之直筆○有何曲諱可言乎○

我以爲後世秉筆者○不如孔子多矣○孔子筆削春秋○爲尊者諱○爲親者諱○乃是一種不得已○因爲孔子以倫理爲敎○不忍以臣子直彰君父之惡○或君父之辱○故曲筆而隱諱之○然而由他處亦可見其義○其事不湮隱○此後人所當取法者也○

後人雖有排斥春秋○至謂爲斷爛朝報者○至其秉筆精神○豈能與孔子同日語乎○孔子只爲君親諱○發於忠愛至情○非有所懼也○後世則不然○爲勢而屈○爲財而屈○爲色而屈○種種曲筆○不一而足○且歆小利○頌歎稱揚○一妓一優○尙不得見直筆○遑問其他乎○

孔子修春秋○始創諱例○然不修春秋○則無所謂諱也○春秋魯史名○古者各國皆有史○晉之〃乘〃楚之〃檮杌〃魯之〃春秋〃其揆一也○陳恒弒其君○齊太史秉筆直書○恒殺之○弟繼而書○又殺之○至季○恒知頭可斷筆不能曲○乃聽書○楚太史聞齊太史已死二人○秉筆而往○途中聞已書○乃返○趙穿弒晉靈公○太史董狐書曰趙盾弒其君○穿爲盾弟○罪加於兄○盾不服○謂董狐曰○我未弒君○狐曰○子爲正卿○出不越境○返不討賊○非子而誰○盾俛而服○

歷朝詩學史

【97】

（范旭生）

▲陶魏

蘇軾曰○『吾於詩人無所好○獨好淵明詩○淵明作詩不多○然質而實綺○癯而諸人○皆莫及也○』

黃庭堅曰○『謝康樂庾蘭成之詩○鑪錘之工○不遺餘力○然未能窺彭澤數仞之牆者○二子有意於俗人讚毀其工拙○淵明直寄焉○』持是以論淵明○亦可以知其關鍵也○（蘇黃之言並見陶靖節集卷端）○

沈德潛曰○『陶公以名臣之後○際易代之時○欲言難言○時時寄託○不獨詠荊軻一章也○六朝第一流人物○其詩能自曠世獨立○鍾記室謂其源出於應璩○目爲中品○言不智○難辭厥咎矣』○（說詩晬語）○

又曰○『清遠閒放○是其本色○而其中自有一段淵深樸茂○不可幾及處』○（古詩源）○

統觀以上諸家評語○則淵明之詩格與人品○可以想見○惟細味淵明之詩○尙有特點二○爲古今諸家所未論及者○一爲描寫農田生活○脫盡衣冠風氣○最合農民之思想○一爲純用白描○脫盡用典之習○而其韻味復極醇厚○此其所以獨步千古也○且觀唐代之王孟儲韋○以彼之才學○極力摹倣○僅得其性之所近○已自不愧名家○則淵明之大○更可知矣○

棻籬燈謎

（趙種雲）

容光必照焉

羊（古文句一）　詳哉其言之也

臨時公館（日本地名）　別府

施施（三字經句一）　曰東西

老子（古人）　李延年

神秀雜俎

梅花

（鏡𦯏）

朗朗瓊枝豔絕倫○慣徒雪裏鬥精神○瀟灑本瘦偏凌臘○冷落花開不待春○果是山中無俗韻○居然世外有佳人○修來寶格誰能到○林下高風逈出塵○

瓊枝冷落日微曛○璘岸探幽路不分○點綴湖山堪入畫○氤氳花氣欲生雲○竹松節勁因成友○風雪天寒最愛君○掃盡羣芳誇晚秀○丰姿自可出塵氛○

橫枝冷落認痕痕○醞釀春和一徑溫○綃帳薄施雲作伴○瓊姿新斲玉爲魂○盈盈夜月香如盆○寂寂天寒雪滿門○最笑詩狂淸興足○微吟花下獨開樽○

半倚竹籬半倚欄○一般淸韻喜姍姍○爭開素蕊精神老○廻異黃花骨相寒○香霧空濛無處著○瑤姿疏落耐人看○橫斜枝映軒窗冷○風動香飄影曲盤○

楚澗淸標見一般○霜花破冷綻孤山○天寒日暮香偏醒○月落林空影自閒○瀟世風懷情澹泊○騰虛姿態勢彎環○出塵格調人爭羨○踏雪尋來展笑顏○

霜染瓊枝冷帶煙○衆芳搖落獨鮮妍○橫生姿態雲垂地○另有淸香月滿川○處士多情成眷屬○美人入夢亦嚴緣○隔廊幾看徘徊影○疑是瑤池謫降仙○

俗語臆解

（尹孛）

▲奉承

說文○奉○承也○承○奉也○二文疊韵轉注○經傳二文連用者○取其同義相授也○俗因謂面諛曰奉承○變而疾言曰捧○（奉古讀重脣）則奉承合音正切捧○經傳皆作奉○如奉承人曰捧人○當面奉承曰當面捧○他如捧角捧場之類○皆奉承之合語也○

▲希罕

毛詩叔發罕忌傳○罕○希也○禮少儀○罕見曰閒名○注罕希也○爾雅○希罕也○其他見之經傳者○希罕亦多互訓俗謂凡希少者曰——又轉變爲愛慕之意○如慕此書○曰希罕者書○愛伊人○曰希罕他○豈或以而希見珍○罕以爲貴者與○

▲者

說文○別事詞也○按別事詞○即指示詞也○漢文變化無端○指示詞不定冠於句首○如知者勸○仁者靜○飢者弗食○勞者弗息○者字皆別事詞也○及傳之口說○自趨淺白○而冠詞之用○盡加言先○如俗言者箇○者回是也○今流俗多以這字代之○考這（說文訓迎○晉魚戰切）晉訓遠別○形亦不似未知何以相謂○

閑話韋莊

（續）（蓁竹）

在唐時記事中○有寄他晚年軼事一則云○『…又有○帝子夢魂烟水闊○謝公詩思碧雲低○最爲警策○至若閑臥詩云○『誰知閑臥意○非病亦非眠○』又○手從彫扇落○頭任漉巾偏○識者知其不祥○後誦子美詩○白沙翠竹江村暮○相送柴門月色新○吟諷不輟○是歲卒於花林坊○葬於白沙○』不過關於韋莊的生年及卒年○始終沒有淸楚○在詞學季刊中○有過韋莊的年譜○不過有些地方○仍是有些渺茫○我們可以相信在公元九〇〇年的時候○韋莊仍健在人間○在詞學季刊中的記載與考證非常的詳細○但是正確的年代仍是可疑○如他著菩薩蠻五闋○是在他詞中最著名的○關於此詞的著作年代○我終是在懷疑○但是我認爲這五闋是有連貫性的○我對於這一派的說法以爲很對○

關於韋莊的種種○只是談到這裡好了○其他的事蹟仍有很多○如浣幢小品○容齋三筆○聞見小紀○知新錄中都有記載○那不寫了○下面再寫兩家的評韋莊詞的話作結束罷！

『陸機文賦○淸麗芊眠轉作芊綿○韋莊可憐芳草更芊綿○』——容齋鑫說○

『絃上黃鶯語○端已語也○其詞品亦似之○』——人間詞話○

（完）

百合花

（續）（冷萍）

這次君實又要出國繼續升學了○在出國以前○聽說她罹了這樣不可思議的病○也覺着奇怪○他雖聞說她自從C埠回家後便入了病院○但是他也與別人同樣的不明眞相○他不但同樣的不明眞相○現在的他的更與別人同樣不敢去問○『若華○你這病是怎得的？』他不敢去問○他也不能去問○但是在要離開故國以前的他○遇見了這樣的意外○對人情上○對親戚上○也實在不能使他視若無聞○又何況現在的他猶有些餘情脈脈呢！所以他雖明知若華母女○滿懷着悔婚的歉意

（未完）

暮夜讀書誌

（憶鸞）

△四朝佚聞二卷（排印本一冊）

滿洲金梁撰○丙子立秋自叙○略謂係主纂成同光宣之歷史稿列傳時所餘之史料○彙爲一冊是爲上卷○而對責問史稿之答辦○及近學雜草序跋○皆與四朝有關者○是爲下卷○此書係前晚子夜○酒興忽作○惜無菜佐○乃顧架得此書並酒下咽也○戊寅十一月四日記○

△瓜圃述異二卷（排印本一冊）

滿洲金梁撰○丙子春暮自叙○蓋以生平所見異人異事○隨筆記之○數日書成○命題述異○略如子不語也○及附靈感誌異○即所草『天人道』之外編也○息侯倡靈感之說○謂凡事與物或至鬼神○皆可以至誠感之○無不通也○盡舉世間之變異○如離魂○鬼怪○解夢○縣乩命相測字等等○因無不皆靈感○亦即皆因懷自誠也○但息侯亦故作玄談耳○惜咸人一則○爲余深信況思良久○嘆爲至言○

△劉知遠傳諸宮調殘本（影印本一冊北平來薰閣出版）

是書據鄭振鐸標點本（收世界文庫第二冊）序稱○係俄國柯智洛夫探險隊○發掘張掖黑水故城○所行古書之一○現存四十二葉○藏俄京硏究亞洲博物館中○諸宮調據世界文庫目錄○除此尙有傳世之董解元西廂記○並由舊書輯佚之（名偶遺忘）○共此僅之三○攜幻蜨共居四去齋已讀世界文本庫一過○距見此兵蹟○又經故鄉之三冬天矣○昨夜於床上又讀一過○

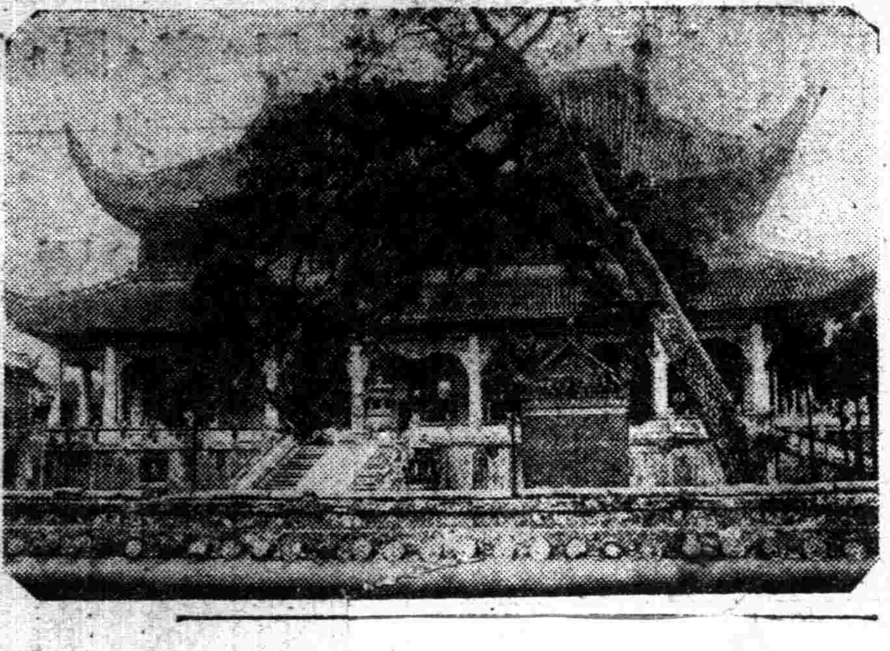

寫眞　衡山南嶽廟

衡山爲五嶽之一○在湖南衡山縣西約七十里○一稱霍山○又稱岣嶁山○山有五大峰○以祝融爲最高○有六十七小峰○十洞○十五巖○三十八泉○二十五溪○九池○九潭○九井○寺廟極多○南嶽廟最爲華麗○蓋建自唐初○開元時始改爲南嶽眞君祠○至清代康雍乾三朝均加重修○廟貌巍然○圖即乾隆以後規模也○

非常時與商人

（郭子箴）

大正十二年九月一日○日本東京大地震時○余於義不容辭之下○加入阪神組織的災民救護團○九月六日由大阪起程○餐風宿雨○受盡跋涉之苦○初九日始抵東京○受戒嚴司令部與警視廳的熱烈歡迎○旋由警官一名○引導余等赴各災區○實施各種救護事項○然而數百萬市民○均陷於倚懸待救之中○不僅食物無着○即人人必需之水火○亦無從尋覓○而且多數市民均無家可歸○徘徊於街市之中○無從取食○余等到東京後○未逾二日○即把所攜之藥品與食物○施捨淨盡○余等雖攜有多金○在彼時是毫無用處○團員等萬出無奈○只得參加難民之中○赴警所門前食冷飯團子○藉以維持生命○十一日之晨○余赴警所尋覓飯團子時○忽見街頭小飮食店有開業者○私衷竊想○在這種情勢之下○那來的食物呢○或者是僅僅掛出招牌○藉以安慰人心○亦未可知○余於半信半疑○飢渴交加之中○進入一家小西餐館○看看究竟是怎回事○進屋之後○眞有侍女手執菜單○令余點菜○余自始至終抱着懷疑的心理○要一個鷄子炒飯○一個烤牛肉○要完了菜○靜座以待○同時看見街上行人如織○擁往熙來○每個人都面現飢渴之色○但始終並無一人入此食堂○愈發令余懷疑不置○轉而一想即或眞有食物○亦必價值過昂○故而無人敢來問津○少時侍女拿來飯菜○完全都是用頂好的新鮮材料所作○余已多日未得一飽○遇此佳肴○不啻絕處逢生○於是狼吞虎嚥頃刻而盡○如在平時○這一飯一菜之價值○不過一圓左右○處在這種嚴重局勢之下○究竟價值若何○實在令人無從揣測○及侍女拿過賬單○眞令人驚出意外○賬單上寫的淸淸楚楚○一共三十五錢也○經余詳加尋問○侍女說平時鷄子炒飯三十錢○烤牛肉四十錢○現值非常時局○一切食物均照平時減價一半○所以一共三十五錢○讀者諸君○平心靜氣的想一想○這種舉動○我國的商人能辦的到嗎○恠怕連インテリ階級的人○都作不到○日本國文明之程度○究竟若何○以及國民的道德○是如何的高尙○由此可見一般矣○反觀我國的商民○值此非常時局○不用說令他們把所賣之貨物○照平時減價一半辦不到○僅僅令他們幫同配給配布○他們尙且作了種種的弊竇○演出許多的醜態○尤其是他們聽見新火柴與新紙烟增稅的消息○立刻就把貨架子上那些舊火柴與舊紙烟○完全都藏匿起來○這種不道德的舉動○該多麽卑劣○看看文明國人○那種處變的態度○是怎樣的明朗○我國商民街不痛改前非○則民族落伍○前途不堪設想矣○噫○

× × ×

地・震・淺・說

（丐）

滿洲是地球之一部○當然也有地震○在地理上○長白山上的天池○也許是火山口○遠在荒古的當兒○安知不是火山○因爲陵谷變遷○便成了水源○可是地中有火有水○到處都是一樣○只不過情形不一○而地震的程度○也就不一樣了○

東京大地震○和此次土耳其大地震○都是近百年來所僅見的○在滿洲和中國○因爲地震少○而且也很輕微○一般人民以無直接災害○漫不加查○更造出許多不經之談○謂地下壓着一條大魚○這魚一搖尾○地就動○這都由於沒受過地震之害○所以也就沒有此項知識○一月十九那天午後二時許○忽然地震○較比從前少强○所以居住滿洲的人○很以爲奇○驗說紛紛○據觀測所報告○震源地在北鮮○所以奉天東北一帶○感震覺强○自奉市而南○便微弱了○北滿與此相反○南部强○北部微○不感覺的地方○一定很多○

地震本來不是什麽奇怪事○成災不成災○但看震的程度如何○不但一般人○猶以爲異○不知其故○甚至投書本社○詢問這種現象○是何緣故○是以不揣謭陋○試爲說明○欲知詳細○宜叩之專門家○

一切知識○都是由經驗得來的○不知道地震的道理○當然是由沒受過它的害○但是人間萬事○禍福相倚○不受大害○亦難享大福○所以飽嘗閱歷○也不能說這是歷來所沒有的事○而咄咄稱奇○須知先有了經驗○才能有所防範○一切都應作如是觀○

東郊訪古記

108　（小天）

『塞人達海』研究及其墓碑舊址之見聞

（四）達海年譜

及見投醪飮河事○曰○古良將体卹士卒○三軍之士樂爲致死○若賴斯顧三台對敵時○見戰士阨者以繩曳之歸○安能得人死力乎○太宗漢文造詣○原無太祖之深○因自幼即習軍旅○隨太祖征伐各地○無暇硏討耳○是以不讀滿語譯成之書○幾有不能竟卷之苦○然太祖雖能正史之外○旁閱三國演義及水滸傳而諸書○其政治眼光○文化培植○格於時代○尙無太宗之新見解及好境遇也○太宗是時雖不惑之年○僅長達海三歲○推而至於庫爾纏等○均爲少壯君臣○相得相宜○如水與魚○足覘上下敬愛爲如何矣○太宗對庫爾纏等記注朝政○本史臣秉筆之意○非禮勿視○聽其評論○雖明持中之道○然信任庫爾纏等品學而器重之○可斷言也○庫爾纏嘗從征朝鮮○守灤州○且精於漢文○思想嶄新○與達海等深晞漢族文化○有左右朝野靑年之力○故太宗每幸文館○二人必勸太宗改[illegible]洲衣冠○法漢人服制○蓋以寬袍大袖爲最古雅也○太宗不欲着漢服○而輕騎射○惟深愛二人才華○[illegible]非用武所宜○而婉辭拒之○毫無所疑○非敵之愛之而何○

時事演藝・『臺下的喜劇』

此劇由新京文藝話劇團演出○編劇戈禾○梗概如下○初秋的夜裡○青石村演着還願的驢皮影○在影戲台下○馮姑娘在誇躍着她的美○然而由於這個美○上屯無賴的調戲她在開始了○調戲婦女在村人認爲是恥辱○於是爲了矯正風俗○村人和無賴演了一場武戲事件發生後○關心禮教的人們都到馮家討論辦法○結果爲了全村的名譽○爲了馮家的臉面○爲了復仇○設了一條嚴懲無賴們的計策○第二天夜裡○驢皮影仍在演唱着○由馮二爺帶回來無賴入獄的喜信○全村的人○都勝利的歡笑起來○

二月四日　日曜　丁丑　友引　建　房宿

▲一白之人、災禍多生、自暴自棄、宜注意失敗盜難、西乾甲吉▲二黑之人、如不注意、易與親友發生糾葛、丁甲辛吉▲三碧之人、健質以進、自趨於新運也、北丙巽吉▲四綠之人、虛張聲勢、反爲失敗之因、甲丁癸吉▲五黃之人、諸事多遂我意志、須加注意、丁辛甲吉▲六白之人、有財運、有貴人、事業漸次向上、坤癸辛吉▲七赤之人、以新使命而進、是大吉日、坤艮北吉▲八白之人、過於進取、則欠安全、宜加注意、南甲辛吉▲九紫之人、上午雖吉、下午易惱、巽丁東吉、　逢著

無線電　放送節目

二月四日（星期日）

午前

七、三〇（新京）國歌 建國體操

八、三八（新京）淸晨音樂—國樂唱片

八、五〇（新奉）氣象

九、三〇（新京）兒童時間 櫻ロロ琴隊ロロ琴指揮 姚維章（一）天國與地獄（二）歡喜之邱（三）第十進行曲（四）荒城之月（五）兒童進行曲（六）志憂草（七）雙頭鷲

一〇、〇〇（新京）聖曲講議 日本二千六百年講座『日本上代史』滿日文化協會杉村勇造

一〇、三〇（奉天）趣味講話 談名人會國藩日記 劉文博

午後

〇、〇一（新奉）新聞

〇、三〇（大連）平谷調大鼓 秦英征西 劉俊海

一、〇〇（奉天）滿洲影劇 梁翔雲 閣荼社影戲班 張繩武等

四、四〇（新奉）新聞

六、〇〇 兒童劇『講不了的故事』明朗童藝團

六、二〇（奉天）歌舞曲—唱片—

七、〇〇（新京）新聞

七、三〇（新京）時事演藝

八、〇〇（新京）放送小說『不幸的人』原作—巴金 顧文淸

八、二〇（新京）雅樂 大滿一、朝天子二、六出邵山三、鐵馬搖鈴四、山中梧倡五、雁落平步六、三潭印月

八、四〇（哈爾濱）舊劇 夜審潘洪 于得仁

九、四〇（新京）評詞 洪武劍俠圖 張靑山

九、五九（新京）報時 聞氣象

一〇、〇一（新京）新聞

一〇、二〇（新京）蒙 減語新聞

一〇、三〇（奉天）竹板快書 劉公案（六四）董來福

象棋名手對奕錄

3

紅　揚州張錦榮

黑　平陽謝俠遜

紅先黑後（和）

車六進五　炮二進七（去馬）　車九平八（去炮）　車一平二　馬三進二　炮八進五（去炮）

本間和卿先生原著　內科秘錄

148　（家亭譯）

初起目窠上微腫而爲新臥起之狀○均不覺得其爲何病○及小便不利○或偶有煩渴○始怪而强按其足脛○微腫而印指痕○檢查全身○腰與胸亦有浮腫○小便一日比一日減少○卒至於僅成點滴○約計一晝夜之小便○不過一茶碗或半茶碗○色亦赤濁而如皂莢宿汁○心腹脹滿○不欲飮食○或嘔或欬或渴○舌上白苔○脈多沈緊○或有沈數者○全身盡腫○沈重而起居亦不自由○但是與脚氣之痿弱麻痺異○故須仔細明辯○眼目亦閉塞○不能任意張開○眼瞼爲之赤爛○如爛瞼風○手背脚上等處○隆起而失皺紋○又不能握○諸藥無效○數日之間○腫氣增加一層○手心及足心亦平○臍則凸起○陰囊則腫脹透亮如玻璃○陰莖亦同爲之腫而曲○尿口狹窄○小便難出○不能側臥○日夜倚息○故有臀部發臥瘡而苦痛者○加此險証○頸硬而按指之痕即起者○屬於實腫○

初起實証之水氣○經數醫屢服峻下之劑○身體疲勞○而其腫因循不消○[illegible]或諸病愈後○小便雖不利○然不加注意時○從脚上及目窠上起微腫○漸漸[illegible]皮膚痿黃○而其腫軟慢○宛如爛瓜○纔以指觸時○則深窪而不急復○坐時則水氣向腰及兩脚而下○肩背及面目之腫盡消○反而骨立○向右側臥時○則水氣僅向右偏勝○向左側臥時○則僅向左偏勝○少腹及陰處等發幾處水泡○遂自潰而稀水滴瀝不止○幾至浸床蓐○是時水氣雖一旦減少○然疲憊俄而增加○遂赴黃泉者也○又有水瀉者○蓋內臟亦如皮膚之腫○在腸裡之水泡○可自潰而爲水瀉○脈沈微○或沈數○或惡風○舌上紅軟無津○而不能食鹹味熱物等○是屬虛腫而爲必死○虛腫亦備胸動氣急脈數等之諸証者○雖有衝心而死○然漸漸疲勞而死者爲多○

爲開拓用地整備地區 琿春縣土地買收佈告

【琿春】琿春縣公署、爲謝友邦開拓民之入殖、對於縣內開拓用地、曾行組織土地整備會、關於開拓用地整備地區買收事項、業由該署第一號佈告所載、土地買收地域爲崇禮村、五家子屯一帶、砲台一部、純義村圖魯屯一部、密道河子屯一部、南秦孟一帶、新農屯一帶、柳亭屯一帶、興仁村東崗子屯一帶、地照提出期間限至本月五日以前、但縣外地主因特別事故不能勵行期限者、另作考慮、

地照向琿春縣公署拓政股提出之（由一日至十日之間得受地權及土地鑑定）

至於關於此次整備開拓用地之宣撫工作輔導、大要以左列觀點行之、

△現住民之輔導＝縣長爲使原住民得到圓滑妥當之處理以期輔導助成、擧開原住民處理委員會、關於地上物件之評價及原住民之移轉戶數、並移轉後之安定等之決定、以備着手實行、

△對於自耕農＝如在近處換地、家屋照舊、另買地於未利用地者、對其一定階變期間、補助生計費、或萬一於遠距離換地時、對其地上諸物件之買收、除補償價目外、並補助生計費與移轉費、（任意移轉者生計費補助無）對於自耕農兼佃租農之處理、按自耕農辦法爲原則、負責或其他原因、以致買地資力缺乏、即根據內國民開拓助成事業要綱、以事業之構成分子而吸收輔導之、

△對於佃租農＝原住之佃租農無須移轉、於舊有佃租地按以往耕種、將來可爲健全農家、以期構成更生之途徑、然必須移轉之佃租農、即根據於內國民開拓助成事業要綱、以事業之構成分子而迅速的吸收輔導之、至於移轉者其原住地之地上諸物件買收、除補償價目外、並補給移轉費、

教師感國家待遇 頒新均獻國防金

【黑山】際茲非常時期下、國民須有自肅精神、邁進銃後支援美擧、誠爲現代國民應負天職、茲者本縣各教師等、因感受國家優遇深重、故在本月末領得新俸後、而均爭獻國防獻金、用以稍盡國民銃後赤誠之萬一、似此殊爲最佳之擧云、

招開併村會議

【遼中】本縣行政科、前經計畫將全縣五十八街村等情、業經請省核准在案、茲爲併村諸般手續、進行研討特於一月廿八日招集全縣街村長到縣開會以期併村事宜順利進展、於三月一日以前、即可整備完善、至街村人事、亦必有一番之刷新、現正審核中、不日即能發表云、

暴利取締實施中 鮮人奸商被懲

【開原】開原警察署、爲謀不正賣買之根絕、對張經濟警察之強化陣、暴利者嚴重取締之、乃有市場內朝鮮人商店林演錫以一元四角之物品、售四元之暴利、爲下田警尉補所發見、引致於該署、決嚴重處罰云、

龍江省本年度豫算 總額計五九九九萬圓 較去年度激增一百五十四萬餘圓

【齊齊哈爾】龍江省豫算、最近已決定、總額五百九十九萬二千九百十八圓、共重點爲強化三大省是之產業開發、民生振興、國民組織、較去年激增百五十四萬五千五百五元、豫料省政必有猛進之態度、與去年比較觀之、△經常部、六二三、七四一元增△臨時部、九二二、七六四元增、又主要者如左、

一、產業關係在農林關係上、修正去年度豫算、一部增加、以上較去年約增四五%、

一、教育關係、因初等教育之改善待遇、初等教育之擴充、中等學校四校增設等、較去年增一五%

一、保健衛生關係、參酌綜合運動場、公立醫院之增設、公立醫院醫師之身分確立、待遇改善、縣旗保健關係之人員充實學校衛生強化等、較去年約增五十%、

一、土木關係、齊市防水事業約增四十五萬元、關於都邑計劃、約增二十萬元、

一、警察關係、關於警察官待遇改善、徹底戶口調查經費、治安肅清費等約增一〇%、

一、本年度新增加者、關於募兵經費、及省整備委員會經費、

一、關於市縣旗財政調整之經費、因北安省分割後之龍江省、各縣旗豫算較他省財政缺乏、決增他省之水準線上、總額約可增加百分之十五云、

稅捐局召開紙煙販賣指示會

【黑山】稅捐局爲謀捲煙販賣事業圓滑計、特於一月二十九日、召集紙煙販賣業者、開會指示、以期實現販賣圓滑、而達成人民需要便利云、

牛股長建殊勳 收撫胡匪二名

【北鎭】縣警務科司法牛股長、於日前在城北正安堡村西趙屯、收撫胡匪歸順者、王立成張夢祥二名、繳到大槍一支、小槍二支在案、查該股長在北服務數載、屢建殊勳洵可風矣

新設燒鍋開業

【保康】本鎭商民日衆百業林立、惟對於燒鍋向付闕如、去秋經宿商李弼臣多方籌劃、始克創設德全河燒鍋一處、於本年一月一日開機、井水既好酒質尤佳、據有酒業經驗者、品評大有駕乎、鄭家屯八面城各酒以上之成色云、

興安東省討伐隊 殲滅省內潛入匪

【扎蘭屯】自去年秋季以來、在龍江省訥河縣一帶、蠢動之匪首馮治豪之共產匪、雖經日滿軍警之猛擊、加以殲滅、但仍不斷活動、更於上月末自興安東省之大力達瓦旗南下潛入阿榮旗、所以接得此種情報之該省警務廳、當即組織討伐隊、於上月三十日午后二時、自阿榮旗公署包圍於東北方九十公里長安堡之匪團約六十名、亘五小時對之加以猛擊之結果、敵死傷十數名、並棄馬十餘頭、小槍彈藥多數、終予以殲滅的打擊後遂潰走矣、而我方損害僅輕傷一名云、

市署運煤配給

【本溪】市公署市內煤局配給不圓滑、特於產煤地牛心台、購運大宗爐煤、飭令各區長按戶配給、救濟貧民、免去凍餒之憂、可謂功德無量矣、

星子警務廳長 巡視公畢回奉

【本溪】奉天警務廳長星子氏、於一月三十日帶同隨員多田事務官以下四名、來溪警察廳及縣警務科巡視、宿於本市日側旅館、翌日星子廳長同本市佐藤廳長、及橫山警務科長、由溪乘南行列車、赴宮原橋頭兩地巡視畢、於當日午後五時十分車、通過本溪湖驛、有多數警察官、列隊驛頭歡送云、

促進國民昂揚協和精神 協和本部頒發新額對聯

【黑山】前在各地募集新式對聯、曾經中央協會編纂成冊、頒發于各地本縣協和地區本部、近自接到後、爲促進國民昂揚協和精神計、特向各分會分發、以資普及各鄉村、人民一致適用于春節中、而謀發揮協和新猷云、

滿鐵青年隊結成打合會

【本溪】滿鐵青年隊結成打合會、於一月二十九日午前十一時、在本溪湖驛教育室開會、滿鐵總局古賀人事係長、及其他多數人來溪出席、當地約三十名、擧行懇談打合會直至午後五時終了云、

故伊藤警佐擧行追悼會

【本溪】前本溪湖警察署警尉、伊藤外吉氏、於昨年榮轉漢河、不幸在任地殉職、其遺骨經未亡人、於昨日護回南坟、縣當局憫其爲國殉職、進級警佐、定於本月三十日在西本願寺、擧行追悼會云、

警務科實施交通整理週間

【北鎭】縣警務科、爲舊歷年末街市人烟稠密、以維秩序起見、特飭令該管警察署、整理交通一週間云、

農社專務董事高山氏已返任

【北鎭】縣農事合作社、代理專務董事、高山氏於陽歷年末、因省親關係特請准短假、遄歸友邦故里省視、藉盡烏哺之私

田馬兩技士講習畢歸來

【北鎭】縣地籍整理支局、技士田正平馬延彪兩氏、於月前奉遣出張遼陽縣、地籍整理局、參加臨時地政講習兩週間、等情業誌前報、茲已完畢歸來、照常上班、處理一切云、

木炭價値甚昂

【北鎭】近値舊歷年末、木炭又行登市、但其價値、較之往年過昂、每觔爲三分錢左右、而今年每觔則爲六分云、

爲實施文化施惠市民 擬購宣傳汽車

【齊齊哈爾】龍江省邊境之住民、爲實施文化之恩惠、期圖行政之進展、故購買宣傳汽車一輛、用金三萬元、擬於一月卅一日由野本弘報股長、赴新京交涉此事以上則購之宣傳汽車、內設有優秀之照像機、醫療設備、戲匣子、無線機等、約四月時到來齊市、豫定於農事開時開始動云

亞細亞配煤油

【北鎭】縣亞細亞於上月卅日、又配給各零賣人煤油若干桶、現各需要煤油之戶、紛紛向各該零賣商購備矣、每觔爲一毛六分、從此煤油之需要可卜充分云、

地籍局監查官設宴慰勞僚屬

【北鎭】縣地籍整理支局、監査官黑木副監査官、哲田兩氏、爲念僚屬幹部人員辛勤、年末慰勞起見、特於一月之廿七日午後四時、張宴於慶發園飯莊、該同僚等濟濟一堂率爲一般青年優秀分子、精神勃勃、歡呼暢飲、頗極一時之盛云、

市民馬拉蓀大會 二月中旬擧行

【齊齊哈爾】市體育協會、茲爲奮進一般市民冬季戶外運動思向、並獎勵體育計、將於二月中旬、擧行一般市民及學生耐寒馬拉蓀大會、故希一般愛好者

對歲末同情週間義捐金 各機關公務員樂施踴躍

【黑山】自實施歲末同情週間後、本縣各機關會社、官吏及一般公務人員基于友愛互助精神、對同情捐欵施助者、得有異常踴躍、致集腋而成裘、遺惠慈航普渡、貧黎出飢饉中、是以本縣同情事業、殊獲成績良好云、

開警民懇談會

【嫩江】邑協和會爲主催警民懇談會、於一月二十五日、午前十時、假協和會大禮堂、招集日滿各機關、及警察首腦地方紳民等、一百餘名、首由協和會松崎事務長、報告開會宗旨、討論警民協和方針、以期達到王道曙光之目的至午后四時閉幕云、

日滿系兩股長公畢先後歸來

【北鎭】縣警務科、警務股長伊藤豐氏、上星期因慰問東南地區、應援警官起見、會出張該地區、警經理股長陳汝興氏、爲日前奉遣出張奉垣、參加紡紗廠株主會議、各等情業經先後分別載諸前報、茲已公畢先後返署云、

大興公司招考練習生已揭曉

【北鎭】縣城公濟當代大興公司、招考練習生等情業誌前報、茲經該公司揭曉、取錄者爲劉錫文等五〇名、備取者爲鐘萬選十名、保証書務於二月十四日、向各該地營業所領取云、

改革官房機構 協議監查要領

【齊齊哈爾】龍江省各廳長科長、於一月二十九日午後二時起、於省次長室擧行會議、擬定改革官房機構、協議監察要領云、

青訓所訓練生實施調查工作

【北鎭】協和會青訓所實施農村實態調査、但本調査分爲六班受調査區域、中安堡、鮑屯西燒鍋店、正安堡、藏家堡閭家店、正安堡六個村一班、班長率班員六七名、關於農村實態青訓青少年團活動之諸調査及協和會工作、募兵宣傳等等、自一月二十一日、至二十七日實施一週間之調査、各班已達成美滿結果、而返回青訓所云、

街長調查戶稅

【西豐】縣街公所、奉到縣令、案調該門戶捐之稅收、査收不符戶之數、相差甚夥、恐有隱漏者、仰令確査淸獎、以重稅收、而免偏害、楊街長派妥員王景文等、按戶調査、解除積弊、增盛捐稅云、

灤協決定本年方針 召開各分會長協議

【蘇家屯】協和會灤陽縣本部、關於康德七年度會務運動重要行事、以及其他各工作方針、均須有與各分會長、充分檢討之必要、爰於一月二十九日午前十時、假協和會青年訓練所禮堂、召集全縣各分會長協議、以期收圓滿之實績、參加者、除總本部全體職員、及縣下各分會長一律出席外、尙有縣本部委員、及評議員等、共九十餘人、濟濟一堂、頗極一時之盛、其檢討事項之果果如左、

甲、協議事項、

一、康德七年度會務運行方針、

二、縣本部委員候補者推荐之件、

三、縣聯準備工作實施之件、

四、關於分會併合之件

五、興農會與分會關係緊密化之件、

六、關於分會儲蓄運動實施之件、

七、七年度分會預算編造檢討之件、

乙、指示事項、

一、總務指示事項

1、關於各工作區委員候補者推荐之件、

2、關於分會合併事務準備之件、

3、關於分會會籍報告之件、

4、入隊兵歡送會擧行之件、

5、關於各工作區會議實施之件、

6、縣聯準備工作之件

7、合併式擧行之件、

8、關於興亞奉公日實施之件、

9、警民懇談會之事、

10、關於日本紀元二六〇〇年慶祝擧行之件、

11、關於分會合併、會計指示事項、

21、關於一般會計指示事項之件、

二、青少年團系指示事項、

1、關於青少年團、本年度行事預定之件、

2、關於青少年團團費編造之件、

三、軍人援護會指示事項、

1、關於資助員會金徵送之件、

2、關於入隊軍人貧困家族生活須扶助者調査之件、

3、關於新資助員募集之件、

丙、其他

以上各項、均經詳細研討、各分會長、皆已徹底體得將來本縣協和實績、殊堪期待云、

伴隨地籍局機構改革 縣地政科擧行開廳式

【公主嶺】懷德縣地籍支局、爲伴隨中央地籍整理之機構改革、歸於縣之管轄內、爲懷德縣公署地政科、當於奉令後、即進行閉廳及開廳手續、於本月一日、遂擧行地政科開廳式、期前柬邀日滿軍憲各機關各法團首腦、蒞臨參觀、是日於九時、盛大擧行、首由行政科長劉力行、致開式詞、繼由縣長宋毅致訓詞、略以本縣地籍支局、自康德五年七月十五日開辦以來、經監察官以下之各位、努力於櫛風沐雨、酷暑嚴寒之下、而能完成本縣地籍三分之二的工作、殊爲不勝之慶幸、與夫地方各界之熱心後援、尤爲感謝之至、此次雖然改爲縣之地政科、但事務仍舊、故仍望各位繼續努力、好自辦公、以完成此輝煌事業、是爲至盼云云、旋由來賓○○部隊長致祝詞、遂後由灤谷監察官、報告業務之經過、於完了後、並設攤宴讌招待各界、一時杯觥交錯、耳酣酒熱頗極一時之盛云、

舊臘街市熱鬧

【通化】新年市場舊歲、香紙、魚肉般般、度歲用品、仍大過其將臨、滿人習慣、此春節、商號利用此期、大加活動、出賣年貨、街頭攤床、商號店鋪、堆積頓呈熱鬧云、

爲提高教師待遇 實行第二次任官

【黑山】縣教育科基于教師待遇改善後、對縣下各教師等、均經實行任官與增薪、以期刷新其服務、努力教學精神、茲爲普及提高待遇計、特施行第二次任官同時、對其薪俸亦行增加、近將正式發表云、

高等教官銓衡 北鎭教師報名

【北鎭】縣公署奉令對於高等官敎官銓衡應募限於一月十五日以前、提出書類、等情業誌前報、茲於月之中旬、有北鎭教師該當者六名、提出書類報名云、

滿鐵總局派員 溝北調查畜產

【北鎭】縣於日昨有滿鐵鐵道總局、派高橋弘等二名、蒞北調查畜產物量數、及轉運貿易關係、及油坊燒鍋粮棧磨坊、及農事會社、均有調查之必要、執行完畢後、翌日即轉赴黑山縣調查云、

實施募兵檢查

【五常】本縣爲爲康德七年度、募兵事業、已於昨年末、由縣警務行政兩科合同辦理、令由各街村預選、適齡之健兒、約達三百餘名、乃於日昨由各街村長、分別引率先後到縣、當在縣署庭前、由第四軍管區派員蒞縣之下實施檢查云、

各地方瑣聞

△年末佈警網

【柳河】縣警務科、鑒於舊曆年關臨邇、恐宵小之徒藉資騷擾、有防全縣治安、玆謀安全起見、令所屬柳河警察署、向陽警察署、三源警察署、五道溝警察署、孤山警察署、聖河警察分佈警網、大施戒備云、

△孫科長盡職

【阜新】市公署財務科長孫繼武氏、天性和藹學富五車、對於整理財務尤稱諳練熟手、頗多經驗該氏到任後、胸懷抱負、云財政爲國家之命脈、關係至重且鉅、認眞整理、涓滴無遺、使人民澈底盡納稅之責、令國庫充實無缺乏之憾、使我阜新市財政圓滑、竭盡本人之綿力勉副個人職責云、

△捲煙感缺乏

【本溪】市內各種捲煙均有代理家、分發與販賣商零盒小賣、按各代理家每月分發捲煙數甚夥、而市民感受煙捲無處購買之感、原因販賣商、領到煙捲如獲至寶、秘藏不賣、竟高抬價格、甚包成箱轉賣於村屯、以獲厚利、所留零盒小賣者無多、然必須熟人方能售與、以得大價近日小粉刀小盒（十支）壹角五分、商神煙每小盒一角八分、仙女煙每小盒九分、紅獅子每小盒八分、美傘煙每小盒一角、東京煙每小盒一角五分云、

△年關買賣多

【通江】洮南更新發、又到舊年、人民藉資消遣、成爲慣例、近日街面人山人海、頗覺熱鬧、可見過年心勝、王道樂土、熙韓成風、於此可見云、

△舊年末警戒

【洮南】警察署保安係主任、大圓警部、近因陰曆年末在邇、天氣非常嚴寒雪地氷天之際、夜間特派警察巡補等、武裝警戒市內、預防宵小盜案之件、警備治安云、

年末警備森嚴 地方治安可保

【義縣】錦州警察署長孫國濂、到任伊始、即星夜奔忙、對於民生方面關心極切、如石炭、煤油、紙烟、面粉、米穀等之配給、力謀圓滑的方策、已獲相當的成績、而於治安上、尤爲特別注意、其警備網之森嚴、可謂莫無遺漏、地方商民、對於孫氏咸有美評云、

大津間實施日發制 新造萬壽丸處女航 姊妹船北海丸五月來連

【大連】大連汽船會社、前在三菱神戶造船所訂約建造中之萬壽丸（二二五〇噸）、舊臘中竣工、已擧行進水式、二月二日由神戶出帆、開始處女航、同月六日入大連港、一方三菱神戶造船所、建造中之北海丸（二二五〇噸）爲萬壽丸之姊妹船、二十六日進水、五月初旬實行處女航、大連汽船會社、定以此新造之二船、加配於大連天津航路中、五月間同航路、實現日發制、大連華北間海運、因之愈充實云、

錦省儲蓄突破一億元 黑山郵政局擧行紀念

【黑山】本縣郵政局現以錦省儲蓄事業、已突破一億元之良好成績、故該局爲表示紀念起見、特在門首張掛標幟、以鼓勵人民儲蓄報國精神、而共同邁進富家強國美擧云、

王縣長檢驗遺漏募兵詳審

【北鎭】縣公署前、會派員分投檢驗募兵、成績優良、等情業誌前報、茲尙有遺漏未驗者、故經縣長王公藕珂、於上月之廿八日午前、召集關係各街村、及各機關募兵責任者、將前此遺漏未驗者、一律送縣親自檢驗、類爲詳審、藉免遺漏而重軍令云、

警所連防打更

【通遼】通遼警察署長、平柳、爲年關在邇、除通知各門警尉外、須各甲商民、幫同打更、於昨交通門、楊萬東警尉補、通知甲長、分別輪流、以資補助警察、而好自衛、嚴防不虞、東西南北各門、均皆努力防守、因之地面、頗爲安堵云、

白菜稀稀奇昂 當局規定價格

【義縣】我邑素稱產菜之區、各種白菜、每百斤、由一元六七、漲至五元有零、溯其原因、多半由於行遠道販運之所致耳、現經當局偵查結果、規定每百斤、最佳者四元、次者三元、其秫稭一層、年末關係亦經官方規定、每百個、四元以下、一般人氏、街談巷議、咸謂王道國家、對於民生之關係、可謂無微不至也云、

獎勵優秀教師 教當局發銀盾

【黑山】縣教育科當局、爲謀注重教材獎勵優秀起見、茲對各教師等、在素日努力教務成績卓著者、特實行獎賞每月發給銀盾一架、用以表彰其功績云、

協會配給春聯

【北鎭】邇來辭雲瑞氣、春節在即、滿洲家家戶戶俱貼春聯、故協和會縣本部以三百五十冊、協和春聯配給各街村、以期與民衆共慶堯天云、

歲末同情擴大勸募 施捨踴躍貧民喜色

【朝陽鎭】本鎭街公所街長王成邦氏、前奉縣公署令爲勸募第三次年末同情捐以助貧民、該街長對於貧苦特別注意、因爲同是人類、生活狀況不一、見有一般老幼者、街頭乞討饑餓號寒、陷於苦境、可憐以極、急令行政系主任林世祿、偕各職員等分班勸募、市內貼張標語、分散傳單、並設同情箱、推有後援者各機關公役、及社會團體、一致努力、所有樂善好施者、見義有爲、解囊相助、踴躍向前爭先恐後、約募十餘日、共捐國幣六百四十一元三角、呈報縣署、於上月二十七日、在街公所發放、同時通知貧民領取、所到場貧民共四百五十名、大人每名一元、小孩每人五角、一時放完歡喜而去云、又訊、本鎭基督教會傳道士陳錫九氏、因爲教中貧苦教友、亦表年末同情起見、偕同會內執事滿富足的教友家募集五十元、貧苦教民七名、按人均分、各皆感謝上帝恩惠、陳先生及教友悲愛民族協和、得共新年飽足、大德無量矣、

謀今後物資需給圓滑 設立商工組合聯合會

【黑山】縣公署爲謀今後物資需給、事業實現、徹底圓滑計、並使各商工組合事務之發展起見、茲于上月二十九三十兩日、召集全縣商工組合、計十六種、爲設立組合聯合會、而假商工會及縣公署開催討論會議進行、指導聯合會之結成及役員之設定以資早達育成云、

上帝廟因玩忽違納稅被看押

【黑山】前經本縣財務科實施國縣稅滯納者處分後、對一般滯欠戶、數度督催之、已經多數完納、現以本城上帝廟住持祖如、屢催不納、殊爲玩忽公令、特于日昨實行看押處分、以儆效尤、而利稅收云、

街所消防訓練

【北鎭】縣城街公所、爲冬春之交、預防火警起見、特於一月之廿七日、責成自衛團長、兼消防隊長董聘三氏、集合各區消防隊員、攜帶消防器具、於大佛寺公共體育場、實施訓練、成績尙屬良好云、

關岳均上鏡頭

上海古裝片。愈演愈烈。有壓倒一切趨勢。現又有歷史古裝片『精忠報國』。叙述岳飛的一生。及『忠義千秋』。叙述關羽的一生。兩片在拍製中。『精忠報國』由吳永剛導演。主角劉瓊。『忠義千秋』由岳瓊導演。主角王元龍。二片當爲他片僅取俗情爲題材者。高出萬萬也。

THE SCREEN 影海餘瀋

孔夫子

拍製簡記

唐槐秋張翼任要角

新片『孔夫子』爲上海影壇進一步古裝作風之表現在『孔夫子』片中。唐槐秋拍戲以來。每次化裝時間均須六七個鐘頭方能畢事。有時唐於化裝椅上酣然葳去。一聽藝術家陳紹周君施展其化裝手法待一覺更來。攬鏡自照。則已化身聖人。於是整裝而上攝影場。演起戲來。精氣神愈飽滿矣。

■ 雄獅張翼在『孔夫子』中飾文武雙絕之子路一經化起裝來。岸然偉丈夫。執筆時則賢者風度。執劍時則英勇萬狀。見者無不嘆爲『標準子路』。惟子路二字。以滿語呼之。似有絃外之音故攝影場上。常可聞一片呼子路聲。

■ 新人慕容婉兒小姐。自被費穆賞識其演戲天才。聘爲『孔夫子』女主角後。一登影壇。聲價十倍。開麥拉前。光芒萬丈。見者咸謂此子兼得黎莉莉陳雲裳之美。而身材特佳。顰笑之間。天才畢路。不許以燦爛前程不可能也。

■ 費穆之編寫『孔夫子』。不僅從孔子本身思想人格之可貴上着眼。最要者。尤在於『處亂世』之一點。春秋時代。正是一個世道澆漓的時代。誅殺爭戰。臣弑君弑。子父。奸妄欺詐爭權奪利者到處皆是。而『孔夫子』獨能與世抗衡。不屈不撓。愈顯其偉大。愈見其聖人之所以爲聖人也。

■ 陳琦小姐在『孔夫子』飾孔子女兒。嬌小玲瓏。實孚其四

■ 徐立飾陽貨。屠光啓飾衛靈公。葛鑫飾少正卯。裴冲則子貢是也。錢毅。已被約飾演子思『孔夫子』之孫。傳『孔夫子』之道者。

陳雲裳第四部新片 費貞娥刺虎

滬星陳雲裳的第四部巨片『費貞娥刺虎』。早已拍成。陳飾費宮人。徐莘園飾李虎。由李萍倩導演。劇情極爲緊張。不失爲一古裝佳片云。

電影的秘密與技巧（續）（楊葉）

頓拍鏡頭』這種技巧多利用它作怪異變化的場面。譬如在『寃魂復仇』裡。放在桌上的書和燒雞突然的沒有了。那就是利用這種技巧。方法是先拍取那對象。拍至中途頓然停止。那對象移出鏡頭所及的範圍內。然後再繼續的拍攝。這樣。在銀幕上時。那眼看着很清楚的東西。便刹時的沒有了。

二重露出』這是在一個畫面上映有兩個不相同的景物。多表示鬼怪魂靈之出入及作夢幻想等。譬如『寃魂復仇』裡。周凋的魂靈出現的場面。便是利用這種技巧。

溶化』這與二重露出大同小異。二重露出已於前面說過。是於一個畫面上映現兩個不同的景像而溶化是第一個畫面將消而第二個畫面相繼而出。也就是由第一畫面而溶化爲第二個畫面的意思。這個技巧多用以表示時間的經過。譬在『東遊記』裡。飯菜將攤上棹子便成爲食後的狼藉樣子了。百貨店櫥窗前陳列的戒指不覺之間便消滅了等等都是。

快動作 慢動作』普通的有聲片子一秒鐘照二十四個格。可是若與此標準速度有出入時。那麼映於銀幕上的時候便生出快動作或慢動作來了。明確的說。也就是銀幕上動作的快慢是由與攝影速度的快慢之反比而生出來的攝的快照出來時便慢。攝的慢。照出來時便快。譬如在『寃魂復仇』裡。王宇培被周凋的鬼魂嚇的神經錯亂。要棍子的時候。那動作多麼快呀！不知道的人眞要驚異王宇培這位四十多歲老大哥。竟有這麼兩手出人意外的武藝其實。那完全是撮影的技巧。在攝影時那映片轉的非常的慢。所以映在銀幕上時候便顯得那麼快！

劃過』這也是電影中很普通的一種撮影的技巧。其形如捲狀的由一方捲過。此撮影技巧的使用大半是表明短時間內有關各方面的狀態。所以我們如果說溶明與溶暗。在戲劇上其功用等於開幕閉幕。那麼。這劃過我們可以說是等於一幕中所分的各個的景。

上述的這些撮影技巧是目下所極常見的。其他雖尚有很多。但在目下滿映出品裏尚未使用這是因爲撮影場不完備的原故。

最近。滿映南新京撮影場就要成立了。那時候。將能充分的發展極的技巧新與效能。譬如同時撮影錄音啦。銀幕背景撮影……等等的設備都有。這些。待日後有機會的時候。再補充的和諸位談罷！

上述的『電影的密秘與技巧』。不過是大致的草略的說的。詳細情形當然不是這點兒時間所能說得盡的。愛好電影的諸位。如果願意研究若垂問到我的時候我是很樂於給諸位解答的。（完）

大陸新聞片出四種版

滿映新聞電影部。會同華北映畫株式會社。及高麗映畫會社。共同提攜。擬於春光明媚時節。取材朝鮮。華北局民生活。向我滿洲介紹將來之。大陸新聞片結成後。可將一種新聞片製成日滿華鮮四種版。而廣布配給網實於新聞電影一大推進。

滿映新星「哈爾濱小姐」陶滋心近照

紅樓夢

『紅樓夢』是上海新華公司的出品同時也是近來稀有的一部古裝片。無論是佈景的壯大。導演的手法。演員的演技。都收到了豫期以上的成功。不久即在國內映演。茲將其職員人名及其梗概誌之於下。

職員表

監製……張善琨
編劇……陳大悲
攝影……薛伯青
錄音……劉恩澤

演員表

王熙鳳……顧蘭君
尤老娘……嚴斐
尤大姐……陸露明
尤二姐……黃耐霜
尤三姐……李紅
平兒……袁梅芳
賈敬……姜修
賈珍……傅威廉
賈璉……梅熹
賈蓉……白虹
善姐……張琬
秋桐……倉隱秋
鮑二家……舒麗娟
興兒……尤光照
旺兒……洪警鈴
張華……王吉亭
導演……岳楓

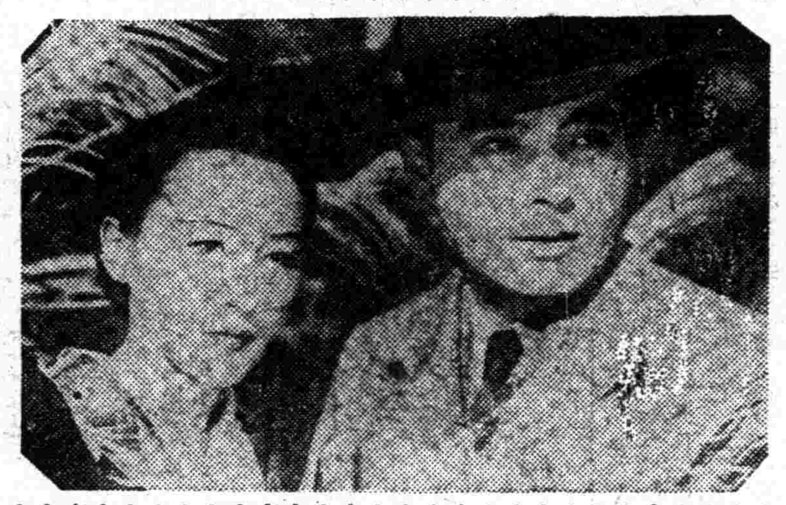

梗概

寧國府之後賈敬好道於元貞觀。一日因食仙丹死去。此信報主寧國府。其子珍因事外出。得信。急趕回。辦理喪事。賈珍。妻有兩位妹妹。尤二姐姐。尤三姐長得俊秀無比。而且尚未出嫁。也來祭弔。賈璉見尤二姐之後。垂涎三尺。由蓉兒乙介紹。二人相識。蓉兒不顧一切。願作媒人。並與其父母商議。此事賈珍很表同情。將尤二姐前夫張家以勢脅婚。遂行婚禮美事。被賈璉妻王熙鳳聞知。設許時。尤二姐接至府去。一方面暗差人去張家至衙告狀。使得尤二姐坐臥不安。而去寧國府。跟賈珍妻尤大姐吵鬧。經尤大姐及蓉兒百般勸慰。這場風波才告平息。尤二姐到府後。王熙鳳對其假仁假義。可是一般下人不但不聽其使用。並以言語取笑。尤二姐迫不得已而自殺矣。

◇…圖爲飾王熙鳳之顧蘭君

「岩石開花」一個鏡頭

『岩石開花』爲日本新興キネマ佳片。係自小島政二郎之通俗小說。改編而搬上銀幕者。有殺人事件。並戀愛及黃金之幻夢。呈不可多得之新派悲劇情調。由逢初夢子河津清三郎等主演。◇—圖其一幕也。

劇人·劇事（呂仁）

戲劇的女導演在世界各國到很少見。據我知道地在上海有藍蘭跟夏霞。在滿洲現下祇有一位是岳淅。

× × ×

聞新京文藝話劇團將於舊歷年公演『日出』。女主角已內定爲奉天出身之歌手楊絜女士。

× × ×

大劇公演『愛的箭』之日。女二中樓上幾乎全部爲奉天各劇團所佔用。大可以開一個『劇人展覽會』。

× × ×

奉劇編導李喬。近日來閉門讀書。埋頭寫作。看樣子是要『修眞養性』。

× × ×

電電將放送名舞台劇『日出』。

埃洛茀玲失踪

好萊塢英籍影星埃洛茀玲。最近忽然失蹤。他的親友事前也未曾聽他說起要離過好萊塢。同時他所屬的影片公司也在關心他的下落。一般人都加以種種猜測。有人傳說也許是因爲歐風雲日緊。所以他是不別而返祖國投軍。按埃洛茀玲在今春拍完『熱血男兒』一片後。也會失蹤一次。但不久就發現他是悄然赴美國北部作假期旅行的。同時此行也未免略含有一點引人注意的宣傳作用。但是此番的失蹤。據影界觀察者言。也許與上次失蹤的性質不同。都是因爲（一）最近歐戰爆發。一部份好萊塢英籍影星。都紛紛向祖國請纓。（二）時屆嚴冬。並非旅行季節。所以按各方面的事實推測起來。埃洛茀玲此次失蹤。爲返國投軍是很有可能的。但另一部份人的意見。則以爲埃洛茀玲暫時不致直接返英。而目下他最可靠的行蹤。大概在加拿大。因爲英國政府在加拿大設有投軍辦事處。按埃洛茀玲平日對於航空技術。極感興趣。他在未入影壇之前。雖然曾在陸軍中服過完全的國民軍役。但夙有投身空軍的志願云。

珍妮蓋諾將退出影壇

好萊塢女明星珍·妮蓋諾最近終於同戀愛了很久的好萊塢時裝專家吉爾勃阿特里安結婚了。這半年來。蓋諾始終沒有演過一部片子。她同阿特里安二年來的關係。卻始終是好萊塢人們注意着。按蓋諾從無聲片時代的『七重天』起她就一躍而成爲第一流影星。而她在戀愛與婚姻中。久經滄桑此番她同阿特里安由戀愛而結婚。一部份人都表示驚異。蓋諾在年齡上比阿特里安大得多。同時此番與人結婚。已是第四次了。而阿特里安則還是生平第一次同女性談戀愛。蓋諾自已說。這一次是她畢生最後一次與人結婚了。不管日後的成敗如何。此後她決將絕跡風情場中。開始準備過她的中年生活。並且表示在婚後將退出影壇。專心爲建設家庭的幸福而作最後一次努力因之此後的銀幕上我們將不再看見珍妮蓋諾芳影了。

劉別謙眼中今年的新女星

劉別謙最近和繪遊雜誌的記者談了許多話。關於一九四〇年新女星的談話。很值得注意。現特摘譯如下。

一九四〇年銀幕上所需要的女演員。不是木偶。舞台上的經驗是很重要的。年紀愈輕。而經驗富足的少女。她的成功機會便愈多。

美麗却不是最重要的東西。只有少數偉大的明星是美麗的。可是每個有名的女演員都有她們的個性。吸引力和魔力。一九四〇年明星不必有大智慧。卻不能沒有理智。

滑稽之雄 賈波林

賈波林成名已經三十年了。在他五十整歲的時期。而看來仍不減當年短小精幹的神氣。電影是由他活躍起來的。他也由電影一躍而爲世界最馳名的藝人。三十年來他曾經兩次宣言不再演片了。可是影界之王冠。至今還穩戴在他的頭上。

賈波林常一隔兩三年並不製片。他卻留下六七十製片廠員。照支金薪。無事可作。到了那一天他到製片廠裡來了。這些職員卻得日夜守在廠裡兩三月之久。廠外即然發生了天大事件。而在新片製成以前。他們都一概毫不所聞。他用一個寫劇家。一個助手導演白格蘭三人在一個小屋子裡工作。屋中陳設。不過木椅三張。破書六七冊。久已失修的鋼琴一架而已。

他們在這裡時常工作到深夜。賈波林以爲午飯是耽誤功夫的東西。所以常不吃飯。也許在一個鐘頭就草就一幕劇了。有時就得耽誤一禮拜。爲着討論一點細微末節。也許幾天過去了還沒有結果。禮拜一高高興興地寫的一句話。也許到禮拜五還沒有寫完。

到了演員濟濟一堂的攝影廠裡。則我們更明白賈波林的影片的製與別家的標準比較起來要顯得格外的遲滯了。爲要情節逼真。拍攝一個場面到第三次。已經算不少了。賈波林到了某一困難的情節。有時拍攝到二十次。只求其結果美滿。耗費成本的多少是毫不顧及的。觀衆對於他的影片希望着什麼。最爲賈波林所注意。他時常說。他們是來看『他的』。他這裡所說的『他』就是他所扮演那個流浪者。當他談到那位襤褸人物來的時候總像談起一位久別中不很健康的朋友一樣。他總得哄着『他』替『他』計劃。幫着『他』使『他』得以盡着全力。以滿足觀衆的期待。

可是從今年起。賈波林也許還能維持聲譽。也許從此湮沒無聞了。因爲這位小鬍子胄着劇人所常冒的危險。忽然想反串起來。他正在拍攝一部新片。名爲『獨裁者』。在這部影片裡他飾充一個正正派派的主角獨裁者名叫『亭克』又爲保持此片聲譽起見。他同時兼飾那位沒有時間性的滑稽角。拿着手杖。穿着擁腫的褲子。只因像貌很像獨裁者而時常被逮捕起來。他巧妙地佈置着這兩個角色使其有許多相同之點。已經有三年之久了。大凡看見過他扮演拿破崙的人。都深信他表演正派角色一定和滑稽角色一樣可觀。這並不止是藝術上的冒險。營業上冒的險更大。波蘭葡萄牙。南美各國以及蘇俄。德。意諸國。一定禁演他的影片。可是他到五十歲了。還是那麼執拗想怎麼作。便怎麼作。這次他決心要拍攝這部影片。不拍攝便它不下去食等到拍攝成功即然賠掉一二百萬塊錢大約他是滿不在乎的。

白蛇傳 陳燕燕演

滬上新片『白蛇傳』。係由陳大悲楊小仲改編去其神怪。留其精華。描寫舊社會之黑暗。入木三分。由陳燕燕飾白娘娘。童月娟飾小青青。孫緻飾許仙。現已拍竣將於最近運至各地公映云。

滿映女星·鄭曉君近照

康德七年度中央農事訓練所奉天分所屠畜檢查員訓練生募集

一、募集額數　貳拾名
二、訓練期間　自康德七年三月五日至康德七年十二月廿五日　十個月
三、應募資格
（1）未滿二十五歲之滿洲國男子（除日本內地人）
（2）由國民高等學校畢業或高級中學校一年修了及同等以上之學力者
（3）品行端正體格健全者
（4）語學檢定日本語三等以上合格者或具有同等以上之能力者
四、報名截止日期　康德七年二月二十日
五、試驗日期　康德七年二月廿四日　廿五日
六、試驗科目　（1）筆試　日語　常識　（2）口試　考查人物　思想　語學　常識等　（3）身體檢查
七、試驗地址　中央農事訓練所奉天分所（奉天）
八、待遇　試驗合格而允許入所者在所期間每月支給津貼拾五圓同時收容於宿舍內並貸與實習服
九、卒業後之特典及義務　（1）卒業後於產業部大臣所指定之屠宰場內充檢查員以委任官試補採用之月津薪五拾五圓以上　（2）有二年服務之義務
詳細情形遂信附郵票二分向本所詢問之
中央農事訓練所奉天分所
奉天市瀋陽區大西街三段一一六號

康德七年度招生

一、募集人員　第一學年　一五〇名　第二學年　若干名
二、入學資格　第一學年　有國民優級學校卒業並同等學力者　第二學年　有國民高等學校一年修了以上之學力者
三、報名期限　迄至康德七年二月十五日止
四、報名手續　（一）入學願書（本校所規定之用紙）（郵劵二錢封入中込事）（二）報名費壹元
五、入學試驗及期日　（一）國語　算術　口頭　試問　（二）體格檢查
六、校址
民生部認可　瀋陽商業學校　奉天市大北邊門外中央馬路　電話（四）三〇九五番

官准立案
奉天小西邊門外西公園　明順堂
腰疼丸藥
歡迎代理
家傳秘製至今七世此藥專治男女老幼遠年近日腰疼腿疼風寒肚疼週身串疼筋骨麻木半身不遂口眼歪斜痢寒拘攣四肢無力行步艱難腎囊潮濕疝氣偏墜腎寒酒寒胃寒婦女下寒白帶久不受孕產後受風受寒無論男女老幼各種風寒麻木瀉肚等症每日服用兩粒每付拾粒定價國幣壹圓每料拾付國幣拾圓外埠函購滙款即寄優待郵費不足壹料不郵
本堂主人常惠峯啓

日語專門　日滿書院招生
新學期開始二月十五日
今次開學普通科第一第二第三學期及高等科與補習生均可按各學員之學力隨便入學但各班均以五十名爲限
教受科目　第一學期　發音會話書取對話譯讀本　第二學期　口語文法會話書取聽取對話譯讀本　第三學期　與第二學期同文語文法、讀本、小說、歷史、新聞、戲曲會話、書翰文、　高等前期
入學資格　（第一學期限初學者第二學期限四個月以上學修者第三學期限八個月以上學修者）高等科前期限一年以上學修者
授課時間　（本科午前十時至午後一時午後一時至四時夜科午後五時至七時仝七時至九時）
簡章　函索即寄揮賑隨時入學遠道通學者本院給與乘車減價証
地址　（舊大西門內瀋陽縣胡同）奉天市瀋陽區一心街一段九四　電話（四）三三四六號

小孩專門的傷風解熱藥
歐音

O—16

傷風眞可怕
傷風是萬病的起原
小孩發熱、尤不可粗心、倘誤調理、危險萬分、給吃安全「歐音」速治最妙。
小孩勿給大人的解熱劑、須以小孩專用的解熱藥「歐音」其味適口、小孩藥用、吃後解熱彷彿潮落、即可解脫危態。
主効　小孩的傷風、發熱、百日咳　流行性感冒、麻疹、肺炎　其他一般熱症奏効神速
藥價　二十五錢　三十五錢　六十錢　一圓廿錢
總發行處　大阪東京　丹平商會藥房
代售處　大連奉天哈爾濱　日本賣藥會社
同　奉天　井上誠昌堂
同　同　佐藤廣濟堂
同　新京　新京藥品會社
同　圖們　新井藥房
各地大藥房皆有出售

349

經濟與產業

協和會活動之新部門
奉天市經濟協議會
二日於委員會通過運營要領

由自由經濟轉換統制經濟之過渡期之際、鑑排除國家要請與國民實生活間之摩擦、以爲國防經濟體制之確立寄與之起見過般於協和會中央本部、發表之中央本部、委員會並奉天市經濟協議會設置案、爲協和會活動之一新的動向指示者、各方面均爲注目、而協和會奉天市本部、對奉天市之經濟的動向、鑑緊急解決之必要性、俱與中央本部方針發表、直關于其運營、着手準備、去十八日以來、日一週間特殊會社、於地城別、滿系實業家、滿洲工業會、城內銀行俱樂部、批發業者商工公會等、招集奉天經濟界之中堅的代表者、力經濟協議會之主旨、徹底、一方爲運營並其具體方針決定之起見、聽取意見、而市民各層之期待、認豫期以上大者于同時、關于分科會設置具體案淆意見一致更於一月於三十日、舉行省公署、及市公署之會談、省整備委員會、臨時物資調整事務局機能與本經濟協議會之機能、非何等重複者、全表裡一體、唇齒輔車之關係爲明確、則作製實施方針『奉天市經濟協議會運營要領』、二月二日午後二時、於奉ビル七階開催市本部委員會、得滿場一致之通過承認、

奉天市經濟協議會運營要領

一、方針

統制經濟下樞要地位之奉天市經濟的動向、緊急要解決之問題爲多多、則其經濟協議會暫行要領滿洲帝國協和會奉天市本部長主宰下、依左記要領、雖欲運營奉天市經濟協議會之設運營、爲物動計畫遂行之組見設定之既存政府各機關、並商工業之改善發達目標之既存團體、避機能之重複、及摩擦於是等有機的關聯期所期之目的達成、

二、要領

第一分科會及總會之關係

經濟協議會、雖成以總會及分科會之二部、當於其設置、分科會爲先、分科會設置後、市本部長認必要之時、置總會、俱分科會、應必要、綜合數組之單獨分科會、謀同一議案之審議研究、

第二分科會之種類

分科會分爲次之、三種類

（甲）問題別分科會

於奉天市生產、配給並其他之業者及一般消費者、關于直接、間接有重大關係之經濟問題、設置本分科會

（乙）物資別分科會

依物動計畫統制之物資並對該統制關聯之物資、於奉天市生產、配給、業者並對一般消費者、直接間接有重大關係者、設本分科會

（丙）職業別團體分科會

於職業別團體內之問題、市本部長認必要之場合、設置職業別團體單位之分科會、

第三經濟調查機關之設置、

爲應奉天市經濟協議會之運營之起見、以經濟諸問題之調查及基礎資料蒐集整理之目的、於奉天市經濟協議會內置經濟調查室

（甲）經濟調查室

1、經濟調查室之構成

經濟調查室置於奉天市本部

2、經濟調查室分調查班及資料班

3、於經濟調查室內置調查係員及兼務囑託若干名

4、調查係員以會務職員充之

5、兼務囑託由在奉天市內經濟調查機關之適任者中、市本部長選定之爲委囑

（乙）經濟調查室之機能

1、調查班於經濟協議會議案之審議研究上行必要事項之調查研究

2、資料班、經濟協議會之運營上關于必要經濟諸問題行基礎資料之蒐集整理、

第四分科會之任務

一分科會爲經濟協議會之主體構成者、而當於運其營常代表公正的民意、迨飽立脚協和精神、常對應國家目的、以議案審議爲任務、科會構成之主查代表及市本部長、省本部長指名者之任務、規定如左、

（甲）主查之任務

主查代表分科會、統轄分科會、就任分科會議之議長、又得本市本部長之承認得爲召集分科會議、分科會之活動成果、一雖依主查之統轄如何、對他代表之先達者之部署、留意以期當該分科會賦課之使命達、入議決事項處理之段階之時市本部長輔省本部以當問題之處理

（乙）代表之任務

代表爲廣汎的民意代表者、故徹經濟協議會之眞義、無偏無私常要爲公正的意見之開陳

（丙）市本部長、省本部長之指名者之任務

市本部長、省本部長之指名構成員、分科會開催之都度、雖委囑之、於構成一員之自覺、與代表爲一體俱與當議案審議、入議決事項處理之段階之場合、率先要當其處理、

第五總會之任務

總會依分科會不得解決之問題爲上程、且依分科會之主查並一定代表遂審議爲協議形態而爲任務期宣德達情之萬全爲任務、議長書記長、其他構員之任務、規定如左、

（甲）議長之任務

議長爲市本部長又其使命者、統裁總會、入議案處理之段階之時、市本部長輔省本部長、共指名者之聯契爲密接有急速問題處理遂行之任務、

（乙）書記長之任務

書記長市本部事務長當於之補議長、入議案處理之段階之場合、當該機關之連絡、爲密、有使促進共實現之任務、

（丙）代表及市本部、省本部長指名者之任務、比分科會之場合爲同一

（丁）本部委員之任務、本部委員主查會之連絡爲密、對總會之機能發揮、期萬全、當於處理助市本部長、有使速進其實現之務、

第六議案

（甲）議案要不拘泥狹溢之利害、有普遍性、且要留意建設的實現性者

（乙）議案數字的根據要其他必要資料之準備

（丙）議案之提出依左之方法

1、由分令役員上程者、

2、由區協議會週付者、

3、由職業別團體及經濟公認團體上程者、

4、由問事處週付者、

第七議事

（甲）、議事之方法、概離準於各級聯合協議會之方法、迨飽對問題之處理實現置重點、

（乙）於分科會並總會之議事、要作成議事錄

（丙）、分科會並總會置議決事業起草委員會、委員由市本部長任命之

第八、議決事項之處理

定如左記

（甲）關于議決事項奉天省長奉天市長、奉天警察廳長又在奉天市關係官廳之長及其他於在奉天市關係機關之長、得處理之事項經市本部長又省本部長、行必要手續、

（乙）於關係官廳又機、關定了議決事項之處理之場合、市本部長、直通總會議長、又分科會主查、要通達對總會又分科會、

右處理狀況、對中央本部經濟委員會爲報告者、

（丙）於關係官廳又機關、關于議決事項之處理、要相當日數之時、市本部長、應總會議長又分科會主查之要求、隨時逕過狀況通總會議長又分會主查向總會又分科會爲通達

（丁）於總會議長又分科會主查認必要之場合、得市本部長之承認、於總會又分科會內、得設置諸決事項處理促進委員會、

（戊）議決事項處理促進委員會之構成如左、

委員長總會議長又分科會主查一名、

委員由代表又省本部長市本部長指名者中依總會議長又分科會主查之推薦、市本部長任命者若干名

（己）議決事項處理促進委員會、輔市本部長、省本部長、關于議決事項之處理速進方於關係官廳又機關之間、爲行直接交涉者

（庚）關于議決事項、共處理關于要週付中央本部者、附其事由、經省本部長、向中央本部經濟委員會爲使上申者、

（辛）關於中央本部經濟委員會之處理經過狀況、由市本部長準據前項揭出之要領對總會分科會爲可通達者、

第九主查會之任務

主查會謀分科會相互之連絡圓滑化、俱與明各分科會之運營之萬全且有期本部委員會之聯契密接之任務、關於分科會之設置廢合等、得爲意見之具申、

第十市聯合協議會並區協議會與經濟協議會之關聯

市聯並區協議會、通分會活動、表現之建國精神顯揚上之諸問題、關於民族協和實現之問題、關于國民動員完成之問題等、以宣德達情機能發揮、雖爲社務、經濟協議會、限於經濟問題臨時開催之、以期急速處理之萬全爲任務、

第十一商工公會與經濟協議會之關係

商工公會、以謀商工業之改善發達雖爲目的之經濟協議會應政府之經濟政策之趣旨並計畫內容、對國民使徹底、又使上達國民之公正的要請、存於謀官民一途之協和經濟政治之確立、從兩者之機能、非重複者、於唇齒輔車之關係、以謀各各之使命遂行、爲必要事、

第十二省整備委員會與經濟協議會之關係

省整備委員會俱與謀一般重要物資並勞務之需給、配給價格適正化、於平戰兩時、以謀軍需調達之圓滑化爲目的、爲省長之監督所屬者、奉天市經濟協議會、直接系統的關係雖不有、通市本部長並省本部長、生表裏一體之關係、期有寄與運營者、

一月大連票據
比前月呈減少趨勢

【大連】依大連據票交換所調查、昭和十五年一月中之大連組合銀行據票交換額六萬二千三百四十八枚、三億五千九百九十五萬九千九百五十四圓七十五錢、（一日平均二千七百十枚一千五百六十五萬四百三十二圓八十二錢）比前月爲三萬四千三百六十枚一億二千百二十六萬一千八百十三圓十錢之減少、蓋爲決算期後之一時的小閑狀態、今後該狀態持續之有無、爲關東州金融界之動向並經濟界之活動方向判斷之一材料、值注目比前年一月爲一萬二百八十三枚五千八百十四萬九十七圓七十八錢之增加、

一月中交換頭及昭和六年以降至十五年一月中交換額如左、（單位千圓）

	枚數	金額
一月	六二、三四八	三五九、九五九
前年十二月	九六、七〇八	四八一、二二〇
前年一月	五二、〇六五	三〇一、八一九

▲十年間一月中交換高

	枚數	金額
昭和十五年一月	六二、三四八	三五九、九五九
十四年同	五二、〇六五	三〇一、八一九
十三年同	四四、四〇〇	二二〇、七一五
十二年同	三八、六四〇	二二五、二九二
十一年一月	四一、三四一	二二八、五一八
十年同	五〇、四六五	二七七、九三〇
九年同	四〇、九四一	一七七、〇四四
八年同	三六、六六八	一六一、九九九
七年同	三六、七七七	一六一、四八八
六年同	三三、三七八	一二八、八五三

爲期通帳制之圓滑
市設置宣傳達情班

【新京】市爲期適正重要物資配給、在過去業經結成經濟委員會、關於石炭、小麥粉、米穀等三種、以實施通帳制配給、然經各分科會再行審議之結果、不日即可開始實施、同時爲企圖實施萬全、更於新設整備委員會中設置宣傳達情班、由市、警察協和會首都本部民間等各方面、任命委員約三十名、並定於五日午后二時在首都本部開第一回會合、於配給圓滑上、以期萬全云、

東邊道開發
通化事務所
業務連絡

【通化】東邊道開發會社、通化事務所、自本社側、於中山勞務課長、土屋經濟課長、高山工務課長寺戶土木課長、平野建築課長、來通出席下關于本年度之建築並開發、爲業務連絡之圓滑化之起見、事務所側之打合會議自二十七日五日間爲連續開催、

滿洲柞蠶改良
要一層之研究
上田蠶絲專門學校教諭談

【大連】關于全滿之柞蠶生產技術、視察中之上田蠶絲專門學校教授針塚長太郎氏、乘二日大連出帆之日滿連絡船熱河丸爲歸任、其途述視察之感想如次、世界第一之滿洲柞蠶現在漸作外柞作成之程度生產技術之內容充實、存於今後、先品種之改造及病害之驅除爲當面之問題、故滿洲國更加研究者有研究之必要、

洋麻種子給配

奉天省自五日午前十時於興亞會館求關係各縣技術員之參集洋麻種子配給總會議爲開催、

鳴謝 神戶海上火災保險公司 利昌洋行

敝號於康德六年十二月廿三日午後三時因左鄰延燒將敝號貨物損失幸事前在該兩公司代理人王維周馬雲生君投保險額共壹萬參千圓經其調查明確除去外損失依數賠償可見該兩公司信用卓著辦事敏捷特登報端表鳴謝併爲介紹欲保險者請至富林行內王維周齊寧工廠內馬雲生君接洽可也

奉天軍署街 新泰號謹啟

聲明撤退股本啟事

敬啓者鄙人於康德六年四月間領到聚寶堂源泉堂盛德堂東本四百圓在開原街設立聚源盛糧棧字號作到十一月二十五日因營業平常聚寶堂源泉堂不欲進行情願將原納股本應得紅利如數撤出及李朝廷君監理職務亦告辭退所有鋪墊內外賬目均歸鄙人與盛德堂負責處理敝號當由西豐萬記粮棧楊昌東裕昌達豐興大永昌茂振興厚等號共集資本洋二萬圓從新組織地址字號營業均仍其舊日後聚源盛生意無論盈虧概不與聚寶堂源泉堂相涉恐未週知合此鄭重聲明

開原街 聚源盛糧棧 經理人秦樂唐 仝啓

遺失丈單聲明作廢

領名	坐落	四至	等則	畝數	地照種類	原照編號
許萬明	趙寶窩堡	荒道 崔 趙	城則	五六〇	丈單	忠字六六天
〃	〃	道道 崔 趙	〃	九六、	〃	六六三

右記丈單因匪患損失除呈請補發外特此聲明

康平縣 許萬明啓

尋找地照廣告

逕啓者四方親友台鑒敝人田學海係清原縣英額門村人民于一月卅一日由英額門乘車來奉於六時三四分許着奉天驛敝人因一時不慎將地照已遺失車內計賈桂軒王生張善林等名義內地照計六張新望四方仁人君子如拾得者請送至奉天市馬路灣復興皮鐵工廠內必有重金酬謝決不食言此啓

田學海

圖章聲明作廢

啓者敝號於康德七年一月十六日突遭匪患將敝號與本號牛角方形（燕春圖書）及木質長方形（奉天燕春坊新記）圖章一並搶去俟後該物無論落於何人之手概行無效特此聲明

奉天大西關燕春坊新記 劉子和啓

緊要聲明

敬啓者茲有本社職員于海亭呂學成朱金興郭天民曲志禹等諸君因有高就相繼辭職與本社脫離一切關係嗣後該君在外無論作何事業概與本社無關查本社除錦縣分設支店一處外並無其他副業及支店等事今防魚目混珠計故刊報端恐未週知特此緊要聲明

奉天市瀋陽區隆昌街一段四三號 合名會社 通聚製革廠啓

失証聲明

鄙人於康德五六年間曾以紅契三張計一二畝三二畝二九畝二分由義縣金融合作社借款三百三十元領有地契保管証一張因不慎遺失除向衙公所及合作社掛領原契外嗣後無論落於何人之手概作廢紙

義縣清河門街朱家屯 李壽山啓

失照聲明

啓者敝人領名悌字二九五七號憑照一張城則地二十四畝三分坐落王吵吵屯東西南北至道因火焚燬除呈請補發新土地執照外特此聲明

聲明人康平縣 劉榮富啓

失照聲明

啓者敝人領名悌字一六八號坐落靈神廟屯城則地三十三畝四分東至孟兆明西至劉起南至劉起北至焦發憑照一張因被火焚燬除呈請補發新照外特此聲明

康平縣靈神廟 孟兆發啟

失照聲明

領名	坐落	四至（東西南北）	等則	畝數	地照種類	原照編號
孫秉仁	新城堡	道 道 孫姓 荒	城則	七三〇	憑照	忠字一三〇八三
〃	〃	孫姓 孫姓 荒 荒	次城	三四〇	〃	〃 一三〇五三
〃	〃	荒 道 荒 孫姓	〃	一七〇	〃	〃 一三〇九九
〃	〃	孫姓 孫姓 道 孫姓	上則	一〇五	〃	〃 一三〇三八
孫有文	〃	道 壕 石姓 孫姓	次城	三三五	〃	〃 一三〇八五
〃	〃	孫 孫 道 荒	城則	一〇四〇	〃	〃 一三〇六

右記憑照因避匪亂紛失除呈請補發外特此登報聲明

康平縣 孫秉仁 孫有文 啓

地照焚失聲明作廢

領名人	照類	張數	等則	畝數	東	西	南	北
徐忠發	大照	一張	中則	三七畝八	大河	分水嶺孫姓地	東宋姓節 西張姓節	東大河節 西分水嶺
〃	〃	〃	〃	一八畝	〃	〃	〃	〃
〃	〃	〃	〃	三畝	〃	〃	〃	〃
〃	〃	〃	〃	八畝	〃	〃	〃	〃
〃	〃	〃	〃	六畝	〃	〃	〃	〃
〃	〃	〃	〃	二畝	〃	〃	〃	〃
〃	〃	〃	〃	一畝	〃	〃	〃	〃
〃	〃	〃	〃	二畝	〃	〃	〃	〃
〃	〃	〃	〃	三畝	〃	〃	〃	〃
〃	〃	〃	〃	一八畝	〃	〃	〃	〃
〃	〃	〃	〃	六畝	〃	〃	〃	〃
〃	〃	〃	〃	三一畝	〃	〃	〃	〃
〃	〃	〃	〃	五畝	〃	〃	〃	〃
〃	〃	〃	〃	六畝	〃	〃	〃	〃
〃	〃	〃	〃	六畝	〃	〃	〃	〃
〃	〃	〃	〃	六畝	〃	〃	〃	〃
〃	〃	〃	〃	六畝三	〃	〃	〃	〃
〃	〃	〃	〃	七畝	〃	〃	〃	〃
徐達三	〃	〃	〃	二三畝	〃	〃	〃	〃
徐忠發	〃	〃	〃	二四畝	北坡小溝	大河	小河	東節分水嶺 西節小河

以上地照二十一張計三百七十二畝坐落臨江縣林子頭村樺木橋子於大同元年十二月六日被匪焚燒除呈請縣署補發新照外特此登報聲明作廢

聲明人臨江縣林子頭村 徐傳薪啓

臂章遺失聲明作廢

啓者敝人於一月三十日將天和公司入北奉天驛貨場第二七四二號臂章遺失無論何人拾得概作無效特此聲明

敝人 吳開祥啓

遺失契紙聲明

啓者敝人王富春與陳長勝合買巴姓之地於本月一日晚八時許在小東門外電車路左近茲將所寫成之契紙五張與契稅申告書五張一並丟失因此登報通知作廢無論何之拾得勻作無効特此聲明

遺失人 王富春 陳長勝 謹上

緊要聲明

啓者昨日敝行決算公告文內利益金處分項下催收欵項準備金數字爲三、〇〇〇、〇〇〇課刊爲二、〇〇〇、〇〇〇恐未週知特此緊急更正

奉天市瀋陽區一德街二段一二五號 株式會社 瀋陽銀行啓

遺失股票聲明作廢

逕啓者鄙人原有奉天作新印刷局印字貳一一號貳一二號貳一三號新字壹八五號壹八六號壹八七號計一股票六張不慎遺失無論落於誰手一概作廢特此聲明

王捂清謹啓

阿波共同汽船出帆

▲開往芝罘威海仁川 ●和源丸 二月五日

▲開往天津 ●長山丸 二月八日

▲開往芝罘 ●第十八同共丸

▲開往仁川鎮南浦 ●長山丸 二月卅三日

電話二一五〇〇一番 阿波共同汽船會社

大連汽船出帆

▲開往青島上海 ●青島丸 二月五日 ●大連丸 二月八日

▲開往天津 ●天津丸 二月三日 ●北京丸 二月五日

上海航路上午十一時開船改爲正午

一台灣航路下午四時始改爲同五時

芝罘威海衛清津雄基

船票發售處 日本國際觀光局奉天支局大和旅館出張所

城內分所 電三一四六一一

哈爾濱新京各日本觀光局

森永牛奶糖

瀋陽中國銀行

對外電話號碼如左

一、通線 （四）二四一一 （四）二四一四

一、營業專線（四）三二五三

以前通線（四）二四一五及營業線（二）一〇六七業已撤銷

存款	放款	匯款	其他業務
定期活期存款利息優厚手續便捷	定期活期抵押放款貼現放款	電匯欵匯信匯國內外各埠均可通匯	進出口押匯代理收付事項

吉野洋行

流行的照像機是現代人人所必需備之 不用暗室 カメイカメラー特賣宣傳

現在的氣候光好時正是攝影的佳期、敝號折本販賣、請速購勿錯過良機

一、不用暗室手續敏捷

一、幼稚的小學生亦可攝影像

各照像機定價 二寸版照像機圓形六元六角 三寸版同方形五元八角 四寸版照像機圓形五元五角

代價表函索即寄但付來郵票二分

アカイカメラ本舖 吉野洋行 新京東三道街 電話二六九三番

沙眼!!!

爲前途幸福投考預防計請即購用：

明目奇效丹

主治

顆粒性沙眼　急性充血異物感流淚

乳頭性沙眼　慢性濕爛乾燥搔痒畏光

瘢痕性沙眼　眼瞼內反睫毛倒刺霧視

角膜合併症　血管翳薄翳斑翳白斑

每盒五角

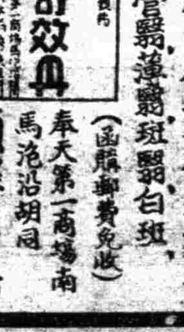

（函購郵費免收）

奉天第一商場南馬路沿胡同 顯壔藥房

富士之誇耀

特殊調製

富士自轉車

株式會社 日米商店 奉天支店

奉天八幡町九番地 電話（三）二五五六番

大連出張所 大連若狹町 電話（二）一五三三番

亨得利

壽信高尚鐘表眼鏡

奉天城內中街

濱江省公署製造成藥許可

清導補腎丸

大贈送　買一盒贈送一盒

主治：先天不足、後天虧傷、五勞七傷、諸虛百損、腎虧咳嗽、腰疼腿痛、夢遺滑精、精冷精薄、房事過度、神經衰弱、記憶減退、動作氣喘、耳如蟬鳴、年久白濁、小便頻數、夜不安眠、消化不良、以及婦女、久不受孕、赤白帶下、子宮寒冷、月經不調、趕前錯後、氣虛血虧、服之均效萬試萬靈、

定價　大盒三元　每打卅元　小盒一元五角　每打十二元

總代理　哈爾濱道外太古頭道街廖和堂●正陽八道街華美西藥商行啓

注意　外埠函購信至即寄不加郵費　如願代理來函照寄報酬從優

胃病藥　紫樸開鬱丸

1 肝鬱氣逆	2 膨悶脹飽	3 嘔吐酸水
4 胃口作痛	5 食積氣痰	6 胸肋串痛
7 反胃嘈雜	8 虫攻胃痛	9 胃寒腹痛
10 急性胃痛	11 心胃暴痛	12 慢性胃病
13 飲食不進	14 多年胃病	15 連服此藥
16 根本治愈	0 每袋四角	每打四元

▲外埠函購半打起碼　郵費免收

止嗽丹　專治各期肺病咳嗽喘吐膿吐血　每付貳角　每打貳元

奉天小南關益善堂藥局發行

股票買賣

信用素著効辦謁誠　如蒙見委無任歡迎

倘蒙通知即時寄呈　詳細買賣股票須知

左列　高價獨家收買

△奉天紡紗△開豐鐵路△營口紡紗△政記輪船△滿洲電業△奉天工商△滿洲洋灰△各種股票△零數股票價值提高迅速者優待

關於各種有價股票一切業務

股票　福岡屋現物店　奉天宇治町十三番地路西　電話（二）二五七四番

滿洲國店員數名關於買賣事宜來電話商談均可營業時間（自午前九時至午後五時）

各種車帶用補帶機器

大車膠皮輪及部分品

自轉車及部分品　批發

直輸入各種自轉車、馬車膠皮輪、帶貨、補帶機等批發

奉天大西邊門外南路　永和商會　電話二四〇六　三一九七番

淋疾之短期治療法

凡淋疾之難治者　既周知之事也　現依其原因而考察之　多因初患時治療不得宜或誤服劣藥　不得根治　淋菌以粘膜爲護符　侵入於後部尿道　毒菌蔓延　漸次變爲慢性淋疾　終至不可收拾故也

「脫爾酒淋」片乃由「阿早」色素製成之最新强力的化學療法劑　不論男女之新久淋疾　其功効迅速確實　尤在類似群劑之上　患淋疾的人必攜之良劑也　本劑最可賞讚之特性者　爲有强大的殺菌深達力之事也　即對於急性尿道淋時　如服之　被吸收於血液內　經由尿道與尿　同被排出　此時發揮强烈之殺菌力　抑制發育之作用　撲滅淋菌　除去疼痛　不至後部淋疾或慢性淋疾　使之完全根治　而得防止併發症　又本劑毫無胃腸障碍發疹等之副作用　故凡遇有感染淋疾之虞時　如立服本劑兩片置之　則迅速排出於尿中　發揮其殺菌作用　故得防禍於未然也

【適應症】急性淋疾　慢性淋疾　腎盂炎　腎盂腎臟炎　膀胱炎　尿道炎　軟性下疳　子宮內膜炎　卵巢炎等

【包裝】五〇片　一〇〇片　三〇〇片

製造發賣總發售處　株式會社塩野義商店　大阪市東區道修町三丁目

奉天支店　奉天大和區和街五段四十三號　電話七座　奉天二七五五番

完成!!

ST—滿5

塩野牌脫爾酒淋片

Taltarin

君當咳嗽苦之時

宜含韋廉士吸入止咳片

韋廉士吸入止咳片止喉癢化頑痰滅病菌順呼吸而迅止咳嗽君若爲此症所苦但試此現代吸氣治咳藥看其如何爽適有效地治愈君患亦猶其治愈許多其他人士也韋廉士吸入止咳片由其滋潤防腐殺菌治療之藥氣藥精奇妙作用統咳咳嗽　傷風　喉痛　氣喘　氣管支炎　及其他胸喉疾患爽適芬芳男女老少一例適用藥房均售或向上海江西路四五一號韋廉士醫生藥局函購

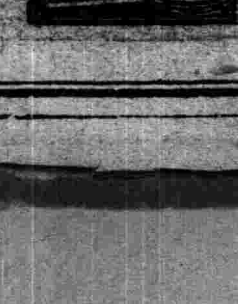

代理處奉天和記洋行購買

兜安氏利腎丸

聲譽歷久　與日俱增

夫事實勝於雄辯之語　盡人皆知　況積累治療能力之事實　歷數十年之久者乎　兜安氏利腎丸問世以來　不下六十餘年　因其製做之科學化　用料之純正　其治療能力之爲千萬患者所稱譽　而與日俱增者　非徒然也　該丸藥性溫和而功能直達患處　主治腎臟失常　背痛　風濕　水腫　膀胱炎及泌尿器官失常等病　藥房均售

兜安氏西藥公司啟　上海江西路四八九號

KP

兜安氏小粒通便丸

爲最完善之通便藥　具輔助消化　調理胃酸之功　且藥性溫和　久服無癮

LLP 839

批發零售

一、蓄音機　諸器一概

一、照像機各種

一、電影機各種

一、高級玩具一概

奉天城內鐘樓南　名古屋　電話（四）三〇七六番

雙層化積膏

筋骨疼痛　四肢麻木　腰腿背痛　風寒濕痺　胃脘腹痛　五積六聚　多年痞塊　腎寒痛氣　婦女血積　經血不調　經閉白帶　每份一圓五

萬靈虎骨酒

足手拘攣　筋骨麻木　中風中寒　痿痺癱瘓　半身不遂　腰腿背痛　心腹疼痛　圓寒痛氣　陽痿囊縮　婦女血寒　子宮寒冷　每瓶一圓五

特製至寶三腎丸

精關不固　夢遺自遺　陽痿早洩　房勞過度　腎虧腰痛　精神萎弱　精乏髓空　氣力短捉　經神衰弱　淋濁疝氣　下元虛冷　每盒四元

奉天省許可證　外埠函購滿五元不加郵費　虎骨酒半打方郵須　通火車處代金不郵　購藥滿十元贈月份牌一份

奉天市鐘樓南　德潤堂藥局發行

赤玉牌葡萄酒

君如貧血衰弱　喝了此酒　就能恢復已往的强壯！

補血强壯

百杯健康　千杯延年

11